No. 7232 Shanghai Sunday August 31, 1924 THE EASTERN TIMES Published every morning: including Sundays

時報

本報今日第五張圖畫週刊閱者注意

中華民國十三年
八月卅一日 星期日
舊曆甲子年八月初二日
今天五張售大洋三分
第七千二百三十二號
中華郵政特准掛號立券按照總包特別優益寄送之報紙
本館開設上海福州路山東路轉角 電報掛號一二五 電話中央一四一 營業部中央一二〇一 編輯部中央二〇四
外埠寄報連郵費 ○中國境內 逐日寄全年十二元半年六元 ○日本境內 逐日寄全年十二元半年六元 ○歐美各國 全年二十四元半年十二元（報費先惠郵票九五）
廣告刊例 特等 頭等 二等 長行 短行

今日星期 全天營業
請惠臨採購開學用之 教科用書 儀器文具
初小 高小 初中 高中 師範 實業 各級學校用書各科齊備
理化器械 博物標本 各式儀器 本國紙張 自來水筆等一律備足
上海棋盤街 商務印書館啓

洋房出租
靜安寺迦拂房西對門愚園路十一號甲乙丙丁新式洋房
西宅出租此屋西名福勒池蓋每宅一大門一計三層樓共可
住六家每家有客廳餐室臥房浴房廚房各一間且有冷熱
水龍頭並備有熱水汀汽爐一切與飯店無異惟須自備火
食耳要客請至望平街時報館賬房接洽可也

膠濟鐵路管理局招商承辦消防器具廣告
本局呈奉交通部令准招商承辦各種消防器具業於前次招標購得一部份其有一部份尚未購得如願承辦者可向本局材料處索閱投標章程及說明書並備投標押款青島通用銀元一千元或殷實銀行之保單於十一月三十日上午十二時以前寄到本局局長查收即於是日下午三時開標過期無效特此廣告 中華民國十三年八月 日

交通部直轄滬杭甬鐵路管理局車務處廣告
敬啓者本路定於九月一日起除逢星期五夜快車上仍當加掛睡車外每逢星期一三夜快車上不再附掛睡車拱站至三湍埠之汽船仍照向例每日於下午開行惟每逢星期六則仍在上午開行此佈 車務總管奉命謹啓

京漢鐵路沿站招登商務廣告啓事
第一百六十二號 敬啓者近查商務廣告一項最足以廣招徠本路有鑒於此特於沿線除地界內及各大小車站墻壁客廳車內招登商務廣告並聘有上等畫師代辦繪畫取價從廉中外商賈如願加登特此登報申明簡章函索即寄

上海各公團國貨救亡大會廣告
國貨救亡大會第一次
敬啓者敝會擬乘此（十八）八時國人心憤激之時機舉行大規模之提倡國貨愛國大運動曾經本月十四日各幫各業聯席緊急會議一致公決定於陽曆九月一日陰曆八月初二日自上午九時起至下午六時止連合各公團在上海總商會開第一次國貨救亡大會冀以熱烈之宣傳喚起國人之運動尚祈愛國同胞屆時惠臨發抒偉見指示一切進行毋任榮幸專此佈告伏乞公鑒
中華國貨維持會謹佈 乙3389

上海各校學生公鑒
本店以中西文具為大宗營業自開始交易以來宗旨使各學校學生在求學時代一方面得練習商業知識一方面得補助學業費用自謂於學生有莫大之利益欲索章程者請臨本店接洽是荷 南京路山西路東首有美堂啓

上海惠靈專修學校緊要通告
上海現安靜如常時局雖有變化教育實無影響本校一切進行仍照原定計劃九月五號照常開學惟交通阻滯外埠學生到校難如期報到本校特設法補足凡因此次風潮遲到者隨時到校所缺課程本校亦當設法補足因此次係意外風潮不得不曲為原諒也新生報名事務仍照常在西門外斜橋上海校舍辦理特此佈告 乙6377

蘇州萃英中學校展期開學
（甲）新生第二屆考期九月九號（乙）繳費九月十二號（丙）開校十三號 校長白本立啓 甲3330

震旦大學院招生
本大學設有三正科 法政文學科 算術工學科 博物醫學科 各科教授皆用法文 正科上設預科二年畢業 特別科一年畢業 投考者納報名費一元（考期）陽曆九月五六七號（開學）陽曆九月八號（住址）上海法租界呂班路一百三號 函索章程郵票四分

中西醫藥函授學校新校落成大擴充完全免費招生
本校新校址建築洋房於閘北天潼菴路業已落成陰歷八月間佈置完竣即行遷移現擬招收完全免費生遠處仍紛紛來函邀求展限適逢新校落成特再犧牲鉅款續招完全免費生三百名學膳費仍完全不取畢業後可來院實習備有志願書成績錄函索附郵一分通信仍寄上海西門方浜橋中西醫藥

商務印書館經售原版西書
各級學校現已陸續開學，通用之原版各科教科書及參考書，敝館均已備足，請即惠臨採購！如須另向外洋訂購，委託敝館辦理，亦極迅速。

商務印書館最近的重版書
新著國語文法（二版）黎錦熙 一元
新著世界史（四版）李泰棻 九角
江亢虎新俄遊記（三版） 七角
杜威教育哲學（四版） 四角
新軍論（二版） 一元二角
社會通詮（九版） 一元
繁星（三版）冰心女士 三角
一個青年的夢（三版） 七角
太戈爾戲曲集（二版） 三角
中國人名大辭典（四版） 八元
縮本新字典 布面（十七版） 一元二角
國音學生字彙 紙面（八十七版） 三角
國音初階（四版） 一角
女子之性的智識（二版） 三角
家庭藥物學（五版） 三角半
最新[illegible]學（五版） 二角
譚腿十二路全圖（七版） 二角
伊索寓言詳解 英漢對照（九版） 一元
英文現代之勝利者（二版） 布面 六角
新大陸採風錄 英語會話（七版） 五角
初級世界語讀本（二版） 四角
德華對照讀本（三版） 第一冊七角 第二冊九角

南洋高級商業學校招考
本校定於九月二號招考商科（三級）初級英文科（二級）男女生餘額有限有志研究商科暨欲得學英文之良好基礎者須即日報名（報金五元）遠道者准先用通函試驗 校址上海英租界卡德路山海關路二號 校長鄺富灼博士 吳醒濂同啓

南洋高級商業學校特設銀行專修科招男女生
我國近年銀行林立銀行人材求過於供本校第一屆銀行科畢業生大半能服務於各處銀行今招第二屆新生（一年畢業）畢業生由本校擇尤介紹事業凡各省立或著名舊制中學畢業者免考詳章備索定於九月六日開學 校址上海山海關路二號大洋房 校長鄺富灼 吳醒濂同啓

添招圖畫生
本印刷所圖畫部現欲添招圖畫生數人凡有下列資格者可以投稿合即函請面試不合恕不作復 （一）年在念五歲至三十五歲身體健全別無嗜好者 （二）擅長中國畫山水花卉人物或翎毛一種或數種者 （三）投稿用紙一尺見方上寫個人履歷及住址無論取否概不退還 上海威海衛路同孚路口有正書局印刷所啓

全國學生謀職業者注意
商業技術科 郵務科 海關
職業中最適宜於中等學生者惟海關郵電與公司洋行辦事員最為捷徑本校有鑒於此爰於秋季增設商業技術科海關郵務兩科 商業技術科課程為 打字 速記 簿記 商用英文四門半年畢業備有打字室以資實習畢業後由本校保送各公司洋行廣為介紹 海關郵務科課程為 海關辦事細則 郵務指南 世界地理 公文翻譯 實用算學 英文六門一年畢業 該科現聘定 J. Kliene 先生為主任克先生十五年前即在我國海關服務後又在上海郵局供職四年旋復任職川東全區郵務局長對於我國海關郵政情形及考試預備無不洞悉此後凡該科畢業生投考海關郵局時報名手續及報名費用均歸本校擔任辦理 入學資格中英文清順外埠學生通函考試報名即日起報名費四元不取發還詳章函索附郵二分 上海英租界新聞路七十九號洋房（辛家花園對面）大陸商業專門學校啓 甲3380

中國體育學校續招一二年生二十名
（第二次考期）八月念五日至九月四日隨到隨考（校址）蘇州護龍街南倉米巷斜對門八五一號 詳章函索即寄須附郵票一分（開學）九月五號（附告）本校教務主任朱了洲先生所編小學體育教學法業已出版如欲購者須寄郵票三十分以一分者為限又學校體育行政綱要業已付印准九月十五日出版每冊定價大洋三角 校長顧果啓 甲3360

蘇州慧靈女子中學招生
（編制）高中三年高小二年初中三年初小四年又附設幼稚園一所（學費）高中十八元初中十五元初小九元高小十二元（膳費）全膳二十二元半膳十一元（學琴費）鋼琴十元風琴五元（雜費）走讀生一元寄宿生二元（健身費）七元（理化試驗費）三元各費均以半年計算（開學）陽曆九月四日即於前一日招考新生 函索詳章附郵即寄 甲5478

上海商業儲蓄銀行廣告
銀行公會會員
本銀行於民國四年創辦實收資本二百五十萬元公積金五十三萬元 專營銀行各種業務如蒙惠顧無不周妥
總行 上海寧波路九號
分行 虹口北四川路十五號 界路二百另二號
甲3390

上等翡翠珍珠鑽石首飾掛件廉價出售
照押本行售翡翠珍珠金鋼鑽寶石等種種首飾掛件自八月初一日起每日下午二時至六時陳列本行經理室照本定價絲毫無扣 欲得便宜好貨者從速惠臨為盼 定期一星期過期不展 地址在大世界西隔壁日夜銀行

有正書局新出
▲五彩珂羅版印
錢舜舉畫濟公佛像
▲每幅定價大洋四角 ▲裱工每幅實洋四角
濟公于江浙夙著靈異隨時隨地導人向善故滬上梨園至今尚演此劇足證社會信仰之深此像乃錢舜舉筆最為神似也

宣和御題 五彩珂羅版印 周文矩畫兜率宮慈氏佛像	八角
清順治帝畫達摩渡江像	二角
五彩印描金西方三聖像	三角
五彩仇十洲絹本觀音像	八元
五彩韋馱像	三角
五彩普賢像	二角
五彩報身三聖像	二角
丁南羽畫觀音像	三角
五彩釋迦佛全身端坐像	二角
五彩準提菩薩像	二角五分
五彩地藏菩薩像	二角
五彩觀音大士渡海像	二角
五彩千手觀音像	二角
五彩文殊菩薩像	二角
五彩西方極樂世界依正莊嚴圖	八角
五彩散花佛像	三角
五彩白衣觀音像	一元
五彩龍王觀音圖	二角
靈山花會佛像	十六元

上海華洋義振會為各省水災乞振
今夏以來閩湘直粵桂贛鄂魯綏察等省洪水為災其被災各地田畝廬舍漂蕩無存統計淹斃者一萬四千餘名垂死待振者二千萬人以上待振孔亟需款浩繁本會特組水災募捐會分投呼籲期集成數及時救濟惟時艱商困募款極難所望仁人君子大發慈悲推食解衣以拯數千萬民命本會辦災振均有明示中外各大慈善家或慨輸巨款或賜予贊助此次區廣災深又復秋風漸厲哀鴻遍野不勝感盼之至 統希慈鑒

上海中國濟生會籌辦甲子水災義賑處啓事
敬啓者敝會正會長王一亭先生於夏曆六月間丁蔣太夫人之艱仰承慈幃遺命節省喪費特助敝會甲子水災振捐洋一千圓善願仁施至堪欽佩惟一亭先生慈悲在抱救濟為懷早悉災重款微難資分布必須羣策羣力為聚沙成塔之計開喪凡屬親友知好必有幛聯祭品之贈然揚厲鋪張終歸虛飾似不如以幛聯之費折為賻贈之費充作敝會水災賑濟在喪家既拜隆儀而災戶更蒙實惠一舉兩得受賜實多謹布區區務希公鑒不勝感禱之至

補虛健腦
◎為養生唯一要旨

艾羅補腦汁
入秋以來。炎威未斂。體虛腦疲之人。往往頭暈腦脹。精神不足。身體日弱。百病隨之。艾羅補腦汁。功效奇偉。不可思議。補虛健腦。最有神效。
價目 大瓶二元 每念打元 小瓶一元二角半 每打十二元
總發行所 上海三馬路 中法大藥房 本外埠各分號及各大藥房均有出售

俄僑副券
第八期 頭獎二萬元
一等有末一字獎 二等有末二字獎 三四五等有上下附獎
八月十五日（中秋節日）在上海本會開獎

共發券 乙
一至二等均有末一字
一至五等均有末二字
一至六等均有末四字
一至十等均有上下附獎
壹等籤 兩萬元 八月十二 上海開籤

小學地圖
調查詳備　畫工精確
印刷清楚　彩明色鮮
檢查便利　定價低廉
高級小學中華民國分省地圖　全一册　六角
高級小學世界分國地圖　全一册　六角
中華民國大地圖　彩印一大幅　一元二角　裱工實八角
世界改造大地圖　彩印一大幅　一元六角　裱工實八角
中華書局發行
(甲232)

有正書局新出
五彩陸廉夫畫屏
每堂四幅定價大洋三元六角
閬苑雲裳　瑤臺雪　月明露　淸夜　秋聲雨
綾裱外加實洋一元二角
□陸廉夫山水八景　▲珂羅版精印　▲每册大洋八角
□陸廉夫人物山水册　▲珂羅版精印　▲每册大洋一元二角
□陸廉夫南州借宿圖　▲五彩珂羅版精印　▲每幅大洋二元四角　▲裱工外加實洋八角

社說

一週國內大事紀要（公振）

戰雲瀰漫江浙其所以尚不[illegible]畫猶有待於增兵運械也自陸路言之沿滬甯路則[illegible]之青陽港而陣近者相距僅五六里沿太湖東則平[illegible]與對峙西則長興與宜興相望雖均未踰越省界但[illegible]鬨即發也自水路言之長江艦隊將以吳淞爲目的[illegible]瀏河之陸軍前進閩海艦隊自外助之又分餘[illegible]乍浦此其大略也外此則孫傳芳於二十五日[illegible]大欲於閩浙遂成此次戰事之主因馬聯甲之[illegible]十三日調浦口候命爲洛派結合與維持其地位之條件航空署之飛機一隊[illegible]京滬齊爲曹錕對於攻浙默契之証由同豐泰多數徒手兵由奉來滬爲張作霖不欲置身局外之端一髮牽而全身動此又不可不知者也遍者江浙人士奔走呼號有畫緩衝地帶之議江浙當局案已首肯適孫寶琦毅然南下以調人自任乃邀赴浙代表赴甯一晤如有辦法當再赴浙和平之一線曙光僅此而已獨是軍隊所過交通斷絕金融緊急物價暴騰遷徙者不絕於道而揚州龍市又其較著者則戰事未開而人民已先受其禍一也軍隊開拔前敵防務空虛乃臨時招募警察或征調他省之軍隊以補之開拔需費招募與徵調亦需費而費之所出則又强迫取之地方則戰事未開而人民已外受其禍又一也況外人藉口商務將受戰事影響向外部聲明須負賠償損失之責一面又調艦幾四十艘以武力爲後盾主權將爲之削弱國際之聲譽爲隨故就以上情形觀對內與其謂爲某問題而戰不如謂爲仇視人民而戰對外與其謂爲某問題而戰不如謂爲仇視國家而戰好戰之徒其亦有悚惕之日乎

廣州扣械風潮有已於二十九日解決說先是佛山於二十二日罷市各界請無條件交還槍械由店舖蓋章担保當局不允且下令通緝副團長陳恭受於是廣州又於二十五日罷市當局恫嚇以如不開市將置於軍事管轄之下及不負保護之責商家益憤罷市乃益堅商團宣稱各屬簽字罷市者達百八十三處且分三路集中當時各軍齊集廣州形勢殊爲嚴重今擬由陳廉伯通電謝過商團報效五十萬扣械發還市內各軍撤退各店於三十日復業前如是則一天風雲可以無形消散矣

電報

使團請劃上海爲中立地

三十日晨、英法日美又遞聯銜照會、請將上海區域劃爲中立地、禁止蘇浙軍事行動、並不得破壞滬甯鐵路、（本館三十日北京電）

使團接滬領團電、堅持劃上海爲中立地、附近三十里以內、不得開戰、並阻兵艦入吳淞、使團對此提議、正擬照辦中、（本館三十日北京電）

念九日晚、公府會議、擬通電蘇齊浙盧、保守和平、飭各軍退回防地、一面勸浙解散臧楊、如浙不從、再定辦法、（本館三十日北京電）

三十日中國金城兩行、續接滬電謂江浙當局、經張一麐盛竹書等呼籲調停、擬畫兩省邊境爲緩衝地帶、已有允意、但政府方面、尚未接此和平電告、（本館三十日北京電）

王承斌尚須一二日後回津、連日與府方商東北防務、已有具體決定、（本館三十日北京電）

公府二十八日晚又開會議、王承斌李竟容張敬堯常德盛等及參謀兩部軍事重要人物均列席、（本館二十九日北京電）

駐馬廠二十六師、二十六日夜開一團赴榆關、其餘各團、亦將開拔、駐灤彭壽莘之十五師、日內亦調動、地點未悉、（本館二十九日天津電）

有人詢王承斌對江浙持何種態度、對奉方作何準備、王謂我無一兵、曹錕所部軍隊、即日開拔赴赤峯、（本館二十九日北京電）

當局電令駐青海軍永翔海圻等三艦赴秦皇島、（本館二十九日北京電）

府曹電洛吳、擬將胡景翼第一二兩師調駐皖境、（本館二十九日北京電）

胡景翼請率全部軍隊援皖、（本館三十日北京電）

保定航空隊派法飛機四架、轉隴海路赴皖、歸馬聯甲調用、（本館二十九日北京電）

二十八日晚、津浦車運飛機四架、轉赴浦口、（本館二十九日濟南電）

孫傳芳三十日抵延平、海軍擬攻甯波谷陸、（本館三十日福州電）

周蔭人派彭德銓旅從福甯窺浙、現抵福安、（本館三十日福州電）

蘇齊派田文泉來京、在三家店領運軍械、專車南下、（本館二十九日北京電）

駐東台緝私宮邦彦營兩連、二十八日來揚、二十九日黃振奎旅由常放歸輪卒三百餘、（本館二十九日揚州電）

自津浦沿線招兵、直省災民少壯者、紛紛南下應募、據調查已有兩萬餘人、（本館二十九日天津電）

曹錕擬派李彥青赴江浙前線觀戰（本館三十日北京電）

盛傳江浙軍隊、已在崑山接觸、漢口市面、大受影響、蕭耀南召集軍警會議、即日戒嚴、並令警廳示諭闢謠、以安人心、（本館二十九日漢口電）

鄂江戒嚴、由趙進銳担任、派楚安楚同巡上下游、（本館三十日漢口電）

江浙旅漢同鄉、開始和平運動、仍推中行長洪苓西爲代表、（本館三十日漢口電）

今日北京政界及民間對於浙江時局、頗具樂觀、其實並無樂觀之可言、但聞調人於二十七日謁見齊燮元、二十八日謁見盧永祥、雙方領袖均聲明極力避戰爭而已、英美法日公使令日正午均至外交部詢問時局眞相、及中政府擬取之計劃、聞外交當局答覆之言、謂政府不欲引起內戰、現正竭力挽回戰禍、（路透三十日北京電）

高凌霨將代閣說

顏閣案通過無期、顧維鈞以江浙風潮乞退、內定高凌霨代閣、將發表（本館三十日北京電）

顏顧均露辭意、財王因籌欵困難、亦消極、府召高凌霨回京、商組閣、（本館三十日北京電）

顧維鈞昨向閣員表示擬辭代閣、請另選賢能、維持中樞、衆勸慰、（本館三十日北京電）

王克敏以金融風潮、軍費吃緊、二十九日閣議席上露辭意、但府方此時難聽其下野、（本館三十日北京電）

漢口金融之緊迫

各方放欵維持說、純屬虛聲、至夜午有錢莊商店十餘家停倒、商銀錢三會均開緊急會、中交等十一行放現三十萬、欵交金城放出、滙豐允借七十萬、共百萬、三十日可完全散放、但市面須四百萬始可維持、雖有百萬、形勢仍緊、（本館三十日漢口電）

二十九日漢口金融極緊、上午尚可、下午洋漲銀落、拆息高至每日四錢、（本館三十日漢口電）

秋節難關、尤不易過、官票暗盤只二錢四五、現洋釐六錢八三、官票將破產、（本館三十日漢口電）

王克敏召集銀行界、會議維持金融、接濟各小銀行互通緩急、（本館三十日北京電）

蕭耀南擬發流通劵五百萬、周轉市面、商會不受、（本館三十日漢口電）

京交易所舞弊之查覆

議員請農商部查辦交易所舞弊、該部業派員調查報告、並無違法事實、（本館二十九日北京電）

廣州市已復業

扣械案由范石生廖行照調停、三十日晨各店已開市、軍警已解嚴、二十九日港某紳傳軍隊圍攻西關商團、五處起火、不確、現查係靖遠街某茶居失火、焚店屋七間、當時偵緝員欲奪團槍、起衝突、致訛傳、（本館三十日香港電）

粵商團軍械被扣、釀成罷市案、經調停者之奔走、議定解決條款六項、（一）撤退市內所駐軍隊、（二）三十日起、全市復業、（三）陳廉伯發謝罪及擁護廣州政府之通電、（四）政府取消陳廉伯通緝令、（五）商團助政府軍費五十萬元、（六）所扣軍械全部發還、（本館三十日香港電）

范石生譚延闓調解罷市潮、二十九日午范石生與商團代表簽定解決軍械案辦法六項、全市定三十日復業、（本館三十日香港電）

粵省之軍事

孫中山二十九日開重要會議、討論北伐進行、決將商團報効欵作開拔費、（本館三十日香港電）

鄧本殷見勢不敵、林俊廷、通電願退出高雷回瓊州、並請林派軍到高雷維持、（本館三十日香港電）

奉俄談判無結果

張作霖與俄代表間、關於中東鐵路問題之預備會議、業已終止、毫無結果、張作霖稱、在南方時局未定之前、不欲再開談判、（路透二十九日哈爾濱電）

湘議員署名修改省憲案者、人數已足、日內將宣布、（本館二十九日長沙電）

趙恒惕通電各軍、嚴禁自由提款、

水災救濟會、撥發各縣振欵、計安新河間文安各四千元、淸苑萬全邢臺等十縣、各三千、餘二千一千五百不等、可謂杯水車薪、（本館二十九日長沙電）

大選費以紙煙捐抵借四十萬未償、該捐務處長王秉俊請抵借償淸、再辦捲烟特稅、並上極長條陳、（本館二十九日天津電）

槍刼城內興隆街盜犯鄭玉才、已于二十九日槍決、（本館二十九日濟南電）

天津反帝國主義大聯盟、二十九日上午假省會會議場開大會、並籌備九七國恥紀念、各界臨時加入甚多、（本館二十九日天津電）

軍事處擬將獨立各軍隊、編爲中央模範軍、（本館三十日北京電）

陸榮廷派麥煥章夏政元來鄂求助、蕭令赴洛、（本館三十日漢口電）

●美政府討論中國時局

路透二十九日華盛頓電、內閣因中國時局日見嚴重、今日特開會議討論一切

●德國國會通過倫敦議定書

路透二十九日柏林電、國會今日以三一四票對一二七票通過倫敦議定書、

二十九日柏林電、國會開始票決道威斯計劃諸案、計鐵路案得同意票二五九、反對票一七二、不投票者二人、超過三分二之多數、反對票一二七、國民黨多數同意票、

二十九日柏林電、國會投票時、旁觀者甚滿、議員全數出席、初國民黨對於倫敦議定書提出種種修正案、皆被拒絕、繼國會以約在八十五左右之多數、通過祇需過半多數票即可成立、但爲國民黨所反對之各種道威斯計畫案、當爭執最甚、且需三分二多數票始能成立之鐵路案付表決時、國會鈞昂人氣達於狂熱之點、有許多國民黨陽執紅色反對票示人、除則將白色同意票投入票匭、宣布結果時、全院寂然無譁、檢票結果、同意票不獨及三分之二、且超過三十票、倫敦議定書至此乃確定批准、旁觀席鼓掌歡呼、共產黨與魯登道夫將軍之黨派、則高聲憤斥、並對鼓掌之舉衆揚拳作欲毆狀、極端國民黨不信任政府之動議、爲二五一票對九四票所否決、不投票者八十五人、

二十九日柏林電政府發出通告、指凡爾賽和約中所言德國爲大戰戎魁、與歷史事實不符、並謂德國人民因此種虛誣罪名向受之担負、苟不免除之、則各國人民間不能有眞正之諒解云、德政府之發通告殆以報國民黨之援助倫敦議定書也、此文將送各國政府所注意、聞十月間十日有國民黨數人可加入內閣、屆時總理馬克斯、外長史特萊斯曼、或將辭職云、

三十日倫敦電、英報對於德國會之通過倫敦議定書、未有熱誠歡迎之表示、僅有數報畧加批評、泰晤士報指此爲常識之勝利、謂德國會苟拒絕此案、則定使世界各處對德之仇恨爲之復熾云、每日紀聞稱、如德國爲勝力所局、而讓與法人所要求之務上利益、則英國工業將蒙大害云、

三十日巴黎電、柏林之法報訪員、指德國會之辯論、爲可哀的欺詐威脅與交換權利之景象、謂德國會對內對外之聲望、爲之墜落、所謂國民黨者不僅可笑已也、國民黨之所以改投同意票者、恐改選也、某報謂德國民黨與國民黨之交換權利、已使一般人所抱共和德國決定和平承認一九一八年歐洲解決法之想像、爲之永遠消滅云、

●法總理將往日內瓦

路透二十九日巴黎電、法總理赫里歐明日起程赴里昂、將盤桓兩日、然後往日內瓦、國際聯盟行政會今日舉行第一次集會、

●英太子抵美

路透二十九日紐約電、英太子乘白倫加里亞號今日安然抵此、英使及國務院人員乘小輪相迎、英太子現赴長島、明日將往華盛頓晤柯總統、當船退岸時、紐約州長等以飛機傳遞無線電歡迎英太子、聞對於新聞記者已採行嚴密方法、不使英太子常有無謂之周旋、但英太子在下船時、與載滿一小輪之新聞訪員作二分鐘之晤談、謂今後至美國、甚爲歡幸、新聞訪員詢以願娶美國女子爲妻否、英太子大笑、答以不知、繼與許多新聞訪員握手而散、美報皆爭載英太子之像片、

●日俄會議之進行

東方二十九日北京電、日俄會議、今日於午後五時半、在加拉罕公館開會、芳澤公使諄諄爲具體的說明、顧以歷時甚久、至八時半、遂約定明日午後續開而散、會議果有進展與否、非再經會議一二次、難殊斷言、又今日芳澤公使、以日前加氏退還之文書、復送回加氏、匯求其考慮、

三十日北京電、關於北樺太利權問題、因雙方意見、已見接近、現有必須加以詳密之專門的說明者、今日之日俄會議、已決定令海軍中之稻石機關少佐、參加會議、

●斐島偵察兵叛變案之判決

路透三十日馬尼剌電、偵察兵叛變之主犯里夫萊爾氏、被判充苦役二十年、餘十一人監禁十五年至五年不等、里氏在法庭稱、渠無叛志、又稱美國黑康漢之里兵前亦有此舉、未受懲罰、

●各國近事

路透二十九日巴黎電、礦業督辦證實法德兩國製苛性加里者已締結一種合同之說、聞此合同規定對美營業之百分三七半歸法人製造家所有、餘者爲德人所有、

二十九日巴黎電、法國滬爾多商會、今日討論越南航路商船至少每月須到波爾多港一次之提議、當決定向法蘭西輪船公司等接洽一切、

二十九日華盛頓電、聞柯立芝總統將聲明美國在軍備公約下有權提高海軍砲位、

二十九日莫斯科電、蘇俄中央執政委員會、已將法庭所判薩立柯夫死刑、改爲剝奪自由十年、因薩不再反抗蘇俄也、

二十九日墨西哥電、據瓜達拉查類消息、有旅行團一隊、今日在查里斯槿州聖馬士斯附近遇盜、有一美婦人爲盜殺死、

要聞

●江浙風雲之各方消息

▲南京方面　蘇當局對於籌劃軍費辦法、約分三項、（一）電請中央速撥欠餉、（二）令各縣各税所、儘先預解賦稅、俟征起後、再行劃還、（三）向各大商會暫行借欵、南京總商會二十萬、鎮江十二萬、其餘多寡不等、南京商會、准於日內先交十萬、儀徵亦再交十萬、三項約可得數百萬、連同存儲國庫之六百萬、兩共不下千餘萬云、

孫寶琦南下、調停江浙風潮、久爲蘇省人士所渴望、二十七省署忽接孫亦來電云、（南京韓省長台鑒、密、由京轉來徵電、敬悉我公、顧全大局、視民如傷、曷深欽佩、琦本擬航海至滬、現改明日特別快車赴浦、趨聆敎、孫寶琦沁印、）韓省長據悉、即于二十八日十二時、親行渡江至浦口迎接、省垣各官廳俱隨往、詎意特別快車抵浦、孫氏並未南下、韓省長乃致電探詢、翌日始行接到覆電、南下之事、業已中止、一場渴望、遂成畫餅、

和平會議江蘇代表黃伯雨、有定於今日來甯、與齊督軍面商、上海劃作緩衝地點辦法、

陳調元抵下關、於天興旅館組織後方司令部、蘇齊嘗飭期未定、約雙方實行開戰、即擬赴蘇垣、指揮一切、其隨從人員、大致擬定、參謀處長劉玉珂、王任兩參謀、機要處、爲參謀長劉芸生、蘇主任秘書、其餘各科處、酌派二人、副官長王健飛、以彙代江寧鎮守使事務、晉省垣任防務、

齊所以自任總司令、而必須親往指揮者、以統兵出發各大員、如宮朱周白四鎮守使、水警趙廳長、十九師楊師長、均爲同列、不便有所統屬、非齊親往、不能收指揮之效云、

省垣地方人士、□□軍事亦經開始、與地方治安有莫大之關係、現由中□人士、發起組織安□維持會、在貢院內分部辦事、二十八日午後六時、復開職員會議、籌商進行、惟組辦民團一節、赤手空拳、殊不識如何辦法、連日政界中要人、遷居者極多、用汽車馬車、滿載箱籠、絡繹於途、因是居民心愈行驚惶、

二十八日各城門提早於七時即行關閉、各市街軍隊梭巡、格外加嚴、滬寧兩線已實行接觸、

北京方面、加派來寧之飛機隊、現已陸續運抵浦口、預備轉運至前線備用、

滬寧路應於二十八日午後三時抵下關之頭班車、遲至十一時始行到站、皆因各站兵車耽延、以致遲到、

軍民兩署昨接和平會議代表鄧孝先等來電、報告近日和議、接洽之狀況、

齊督軍親往蘇常督師之說、久已喧傳、刻下尙未至必要時期、現仍在寧坐鎭、

江浙戰事、如果不能倖免、其前敵總司令、定爲陳調元宮邦鐸、太湖方面、定爲水警廳長趙會鵬、

滬寧鐵路、關係重要、現恐有人密謀損壞路政、特在模範監獄內、挑選犯人二百名、編爲護路隊、以資防衛、

軍事當道、爲謀行軍之便利、刻在四鄉收買草鞋數萬雙、以備陸續運往前敵應用、

軍署昨接洛吳來電、定於山東河南各調一師、遙駐徐州、以爲後援、

和平會議代表鄧孝先、甘仲琴、蘇民生等、有今日返寧、與齊督軍協商和議消息、

韓省長通令各縣知事、現因江浙事故、各處防務、均有更動、知事應負地方之責、亟宜督飭原有之警備隊、地方商團、切實保衛治安、勿稍疏忽、自滋貽誤、

省警廳江寧縣、現在附郭各處、設卡招募運夫、惟應募者寥寥、有擬於地檢廳輕微罪犯數百名、編爲輸送隊之消息、

▲杭州方面　駐杭日領清野長太郎、因江浙風雲日緊、爲保護僑民關係、昨謁見盧督辦、詢問眞相、

滬杭甬路、各列車照常行駛、其王店出險車輛、由機務副總管施子嶼、奉命來杭查勘、

盧督辦通令杭嘉鐵路軍警各機關、分撥水陸軍警、即日組織護路隊、由指揮馬順昌、昨晚乘車赴嘉、與陳戒嚴司令、俞水警區長、協商進行辦法、

督辦處設諜報室、主管各路防軍、關於軍事之報告、盧督辦委錢謨爲主任、包鏡爲副主任、

第六團長伍崇仁、自硤石調動平後、昨日因公晉省、擬再添調一營、赴日來省駐紮、

杭垣錢市、除縣七月份宅息、存爲十二元五角、欠爲十八元五角、已通告各業知照、

此間遷徙赴滬者、中午車較擁擠、夜車恐有危險、相戒不行、故旅客甚寥寥、

探報平湖方面、前晚(二十八)八時許、到有陸軍步兵一團、機關槍一連、過山砲一連、工程一連、輜重一連、巡船四艘、且河中梢花樁、攔阻交通、

▲治安問題之要電　盧督辦張省長鈞鑒、鄰封多故、地方不安、省城軍警嚴密、人心尙稱鎭定、但聞偏隅僻壤及各縣鄉一般地痞無賴、乃乘此蠱惑謠言、冀圖搶劫地方、及乘機搶掠、素稔督辦省長愛民如子、務乞迅予嚴申禁令、布告全省、並飭各屬有司認眞防範、倘有造謠滋事者、立予嚴辦、以保地方、而安民命、不勝翹企待命之至、黃維時叩陷、

▲北京方面　使團以江浙問題日急、擬調艦來華、共爲三十六艘、其駐紮地點、長江自九江以下、吳淞以上、錢塘江口、則分駐三門灣一帶、爲聯軍以後僑見之舉也、

關於江浙風潮、使團方面、曾公推英使馬克列前往外部訪外顧、詢問江浙軍事眞相、顧謂政府對於此事、決取和平政策、江蘇當局、對此已迭有文電聲明表示態度、可以証實、但蘇軍爲維持秩序起見、不能不酌量在境內佈防、至於保護外僑、無論何時、中國均可負責也、

軍事處派遣劉啟垣赴洛、王文熙赴蘇、李雨山赴贛、李運昌赴皖、有所接洽查詢云、

日前交通部曾派路警總局錢霖淨赴南京探詢對浙眞相、錢昨有密函來京、中有最關緊要之語、爲「江浙破裂在即」六字、

參院行政委員赴財部催款、經王克敏接見、談話間提及江浙問題、王亦謂恐一二日內不免發生衝突、

津浦路已將機車三輛卸成零件用輪由浦口運至下關以備蘇齊應用並聞仍有列車繼續運往以資調度且將調津浦路之站長車守及電報生等前往辦事再前日孫子文局長附齊奏兩廳長赴寧、

南苑飛機原定於二十五日出發赴寧、業誌前報、茲據航空界某君所述、此次赴寧飛機計有四架、以航空署總務處鮑丙長爲艦長、與前已赴寧之鼓文衡率同一動作、惟因隊中組織尙未就緒、因而耽擱數日、大約本明日即可赶往寧垣、

北京郵務局、現因江浙形勢緊張、關於銀錢匯兌事宜、最易發生危險、而郵局對於匯款一層、又不能不負安全之責任、故決定增加匯水以爲調劑之計、此後凡匯往蘇浙兩省及上海之欵、每銀一元、改取匯費五分、較諸平常匯水、計每元增加四分、已通令各分局一律遵行、

江蘇警務處編保安隊擬向省庫籌支乙千名、已由警務處呈省核辦、

念六日傍晚公府尙召集會議、已決定先予一和平命令、着浙盧解散威脅軍隊、制止蘇浙各省調兵、已調動者、速回原防、此是第一步辦法、如不能生效、當再有第二步命令云、

交通界消息、王承斌於二十八日正午十二時零五分、乘京奉車來京、偕同王秘書長毓芝入府謁曹面陳東北防務情形、曹得以種種機要、極致倚重之意、談話約一小時之久、王出府後、回交通博物館、旋接保定保安司令王用中來電、報告重要軍事、請示辦理、王定即晚回津、或當轉車赴保定、來去匆匆、亦足見其非尋常入覲之比也、

某有力方面以江浙形勢既已日呈險惡、爲先事預防起見、對於其他方面、當然亦須有相當注意、聞擬調王維城所率之二十三師進駐灤州、

外間因府曹日昨召見王克敏、面囑其爲馮軍籌發一個月軍餉、遂紛傳馮軍不日即將移駐熱河、

儀外八方面傳出消息、奉張近日對於軍事已有種種計劃、係分空中陸地兩部、空中方面、以現時東三省所有之飛機二百架、編制十游隊、每二十架機、爲一聯隊、各隊隊長俱以各外國軍事飛行家指揮教練、目下錦縣尙寨口兩地之飛機分處、已有飛機三聯隊、担任前方警備、陸路方面、則以四師十旅担任西北兩路防務、至軍械一層、則根據南滿鐵路沿線租借護渡之新約、由某國方面盡量接濟、且於必要時、如有工程參謀上之需要、亦可由某方面酌量資助、此外關於海防方面、則決定增添軍艦四艘、巡艦兩艘、擴充渤海第一艦隊、但此種計劃、純爲鞏固內部實力、抑別有其他用意、則尙屬疑問也、

眾議院議員陶保晉等八十一人、已提出和平運動之建議案、請明令救浙閩贛皖各省軍隊、一律撤回原防、該院行政委員會、已將此案、列入星期五(二十九日)大會議程矣、提案原文如左、近閱報載蘇浙閩贛皖各省軍事當局調兵運械、日夕不遑、當此南北各省、水旱奇災之際、民生艱苦、慘不忍聞、乃人民方救死不遑、猶更尤好勇以逞、夫豈稍有人心者所忍出此、想係道路傳聞不足爲信、洞上年因江浙紛傳、兩省紳商奔走呼號、不遺餘力、卒得當道諒解、簽定和平協約、復經皖省加入協約、閩贛亦表於後、於是各省互守公約、共保和平、年餘以來、相安無事、近來報紙紛傳、軍事當局、調兵運械、似非無因、以致人心惶惶、商業停滯、公債暴落、金融恐慌、全國爲之震動、而上海一隅、尤關中外大局、稔知大總統居中馭外、素主和平、當此災祲游至、水旱頻仍、又何忍重苦吾民、遽兹浩劫、今既言者孔多、人心搖動、惟望我大總統明令疏解、昭示天下、所有蘇浙閩贛皖各省軍隊、一律退還原防、制止軍事行動、以安人心而保大局、時機危迫、爲此提起緊急動議、請求迅予公決、咨請大總統明令施行、提出者陶保晉等八十一人、連署者胡顯庚等四十二人、

▲崑山方面　兵隊約有萬餘名、司令部設在車站、昨日令知新任代理縣知劉澂、通令所屬各鎭市地保、拉到夫役數百名、專事搬運軍需物品及炊飯流茶之用、各兵士所住地點、除在車站臨時搭蓋棚帳外、其餘之兵均住宿在朝陽門一帶之各商號內、以致城河岸之店舖閉門歇業、店夥人員遷避一空、

惟陽澄一帶駐紮之隊軍、除開挖壕溝外、並在橋之東西兩岸裝置鐵網、晚間通電在鐵網之上、並將封得民船數百號、排列在橋底下停泊、且在船上舖有稻板及稻草等物、以備不虞、

崑山車站附近、居民遷避他徙、致車站辦事員役、膳食問題極感困難、

昨日崑山有蘇軍軍官若干人、抵站後無止息處、竟至鐵路工程司住宅內居住、

▲蘇州方面　蘇地市面邇行以各小錢舖、自戰事發生後、拒絕收用鈔票、或作高價折兌換、破壞鈔票信用、兩邑商會特佈告誡、毋許遏抑、

第二路司令朱琛市以本部軍隊業已先後出發防地、於二十九日上午赴崑山青陽港視察防務、

蘇地軍警行政各長官、以各教堂關係外交、現當戰謠日亟、誠恐匪徒擾害教堂、特通行所屬、嚴加防護、

蘇地各業工人、因銀根奇緊各業作主無欵付給工資、且無貨色製作、均各停業、間有投效軍警界或商團保衛團

二十九日下午六時許、閶門城內、突起謠言、謂有大批軍隊進城拉夫、於是無人紛紛奔逃、東西中市各商店、相率閉市、事後調查、始悉有兵士四人、至商店購物、強人誤會拉夫、斯時適有警察三人、因拉夫衝突脫逃、上前追趕行人商店、均爲驚弓之鳥、見有穿制服之人狂奔、遂誤信謠言、

蘇州總商會、貝季甫會長、因軍警提船拉夫鄉民均不敢來城、柴米蔬菜日用食品、勢將斷絕、特於是晚、邀請蘇城防守司令道警廳長、吳縣鄭知事、會議免除拉夫辦法、議決應需夫役、由縣署協助警廳、招募臨時輸送隊、一面布告各鄉、凡來城載有食品、以及航船、貨船、無論軍艦、或卸空船隻、一概不准扣留云、

▲常州方面　江蘇第五混成旅軍隊一團於二十九由團長畢化東統率到常、駐紮火車站、當派軍需官由李贊佐同至商會、請代辦柴六十担、白米二百四十担、稻六十四石、由該會及縣農會照單辦妥、送至營中、

三十日上午一時許、又有海州鎭守使白寶山大批軍隊由西運河經過常州西門、小泊二小時、即啟椗開拔、

三十日黎明、第五混成旅陳旅長調元親自統率軍隊乘車到常、暫駐南門外清涼寺、

縣署以軍隊往來絡繹不絕、而商店多半停業、船隻懼封、逃匿遠鄉、草料等項、採辦不易、特組織軍需採辦處、議決農商會四鄉公所市公所、按日派員到採辦處接洽、推第四科陳科長爲主任、今日(三十日)起已實行採辦、所有軍用柴草由農會四鄉公所、分飭各鄉董按戶採辦、並存東門外柴草積存所、歸常州兵站司令處支配分發各軍隊應用、至採辦米糧辦法大致相仿、運輸船隻由縣署給發通行証、以防提封軍隊、並諭第二混成旅黃旅長出示禁止拉夫、如需夫役、亦由採辦處代招、每名由商會日給安家費一角、另由軍隊給發工資、

常州紅十字會籌備防救事宜、異常忙碌、三十日推董伯章乘該會輪送隊專輪赴宜接洽、宜辦事處、並推廣紅會事業、

商會招募保安隊四十名、業經成立、駐紮城中崇法寺

駐常警備隊第一團第二營劉營長、奉令委任爲武丹無錫護路司令官、

日來防務緊急、軍隊往來拉夫抬運物件、城中菜田糞夫、已經絕跡、行人亦被拉夫不便、遂由商會市公所農會等公團發給通行証、以資保障、

本埠基督教會亦組織紅十字救護會七處、以防不測、因蘇齊於三日內來常、有委王桂林留守南京說、未知確否、

▲無錫方面　陸軍步兵十□旅第七十六混成旅一百五十一團之一營、營長陳國威、前晚(二十八)由寧乘車來錫、廣濟泰棧二十七號、開其任務、爲率同全營士兵、分防本邑無錫、濱湖太湖處、□錫之行、□旅昨日上午七時、至水警第二區拜會程區長、商量與水警協防辦法、於當日午正十二時、乘全營回抵軍營之際、張即率領士兵、趕往開赴防地、

崑山第一軍司令部、昨派採辦軍需官來錫、購米一千包、於三時半開行之快車、運往崑山、並與王天貢駐錫、隨時與各米行接洽、陸續採購運崑、

駐錫水警第二區長□星三、奉委爲太湖防守指揮官、組織太湖防守隊、

前晚十時、南京總兵站運輸股三等運輸員武少文、押車裝儎野戰砲一尊來錫、即晚點交水警區、隨來砲兵一連、聞均將開往太湖山馬山、

城廂居民遷往上海者甚多、據車站消息、五六日已遷出二萬人、前晚崑山附近路橋損壞、滬錫火車中斷、人心益爲恐慌、均乘上行赴常、改乘江輪赴滬、昨日路橋雖已修復、火車照常駛行、搭車者仍絡繹不絕云、

三日中米價飛漲七八角、縣署昨特召商會、請召集開會、核議限制米價、以維民食、

陸軍第六師砲兵第六團團長翟榮錫、昨偕糧軍需官馬維□□錫、與稅務所長徐景華接洽、提就無錫捐關軍米一百包、運赴崑山、

蘇軍第一師參謀長蔣任南、昨自宜興防地返錫、廣鮮錫飯店、電請馮知事前往有所接洽、密談良久、馮君始與辭返署、所商之事、關於軍事秘密、外間無從探悉、

陸軍第十九師師長揚春普、前晚由寧自錫赴滬、昨日又自滬返錫、□□□□□、

□人員□□□□□□□□□長、近來有署令委谷駐錫動隊大隊長、□□□進宜興金處、招募隊士一千人、除一部份留駐錫外、餘均開赴前敵、聞每月餉款兄額、求錫拜會馮知事、及各家所務佐、商請指定駐地、邑紳楊翰西高映川諸君聞訊、以當此人心惶惑之際、若該隊駐札城內、或將引起騷亂、爰各先後晉署拜會李警佐、請於城外指定駐地、以免軍民之間、發生誤會、

字林報二十九日無錫通信云、城中安靜如常、但驚慌之情形、自不能免、駐在此間之兵士、祗有一隊、火車輪船及民船中、則常常運兵往蘇州、迨抵蘇後、俟奉到命令、仍須前進往崑山及宜興、各錢莊已停止付欵、國立銀行則仍照常營業、當舖中祗付百分之一、現有紅十字會七處、正在設立、以聖安魯醫院爲總處、有許多人家、刻已遷居於此醫院中、其督對徒、亦頗多避居於禮拜堂中者

▲松江方面　江浙開戰之說、吃緊社會方面、恐慌殊甚、一若戰事即在旦夕間發生者、居民逃避、數佔太半、中等之家、十室九空、紳富早已出走、現居民蝕乏稻草、與河水、因河水無人汲挑、稻草無人販賣、居民已恐慌極矣、

縣議事會、本定今日開會、現因時局不靖、議員往來不便、由議長通函改期、

城鄉交通、迄未恢復、故消息非常隔膜、

縣款產管理處以松市招募之保安隊經費、應有松市負責、設或不足、請求縣款酌量補助、至借用縣費、認爲有背管理規則、

松防王司令、二十八日布告云、照得鈔票之流行市面、原所以調劑金融、歷有多年、信用昭著、乃近以時局不靖、謠諑繁興、居民每以搜集現金爲計、奸商又有藉端取巧之心、以致各銀行之鈔票、交易貨物、頓生阻礙、似此擾惑人心、實屬干犯法紀、本司令負有維持治安重責、除嚴密查禁外、爲此出示布告、仰各界人等、一體知悉、自示之後、所有各銀行鈔票、應即照常通用、以維金融、而安市面、倘再有阻儈之流、從中播異、定即嚴加懲辦、決不姑寬云云、自示之後、鈔票已照常流通、

松江縣議事會、參事會、縣商會、縣教育會、縣農會於日電覆省教育會屯云、得電謹悉、貴會關壞桑梓、熱忱呼籲、運動和平、敝同人自當追隨貴會之後、一致主張、咸日敝會縣開維持治安會、議決迅組保安隊謹聞、

▲嘉興方面　本城北大街、中街、南門外三商聯會二十九日五時、各開緊急會議、討論自衛問題、北大街、中街、公決進行籌組商團、南門擬設守望延士二十名、歸遊擊隊帶管、惟尙無具體辦法、

新塍保衛團總主任延爲、因防務吃緊、添招團員、茲已呈、昨呈請委任陸子文、朱少詠、陳錦波、揚惠庭、楊杏卿、徐皆坤等六人、爲排長、以專責成、

時彈業因運貨不多、無形停頓、各鄉航船、已見開駛、商市漸行轉機、

典當刻下開市、自八時起至十一時止、質物以二元爲最高限度、

省派催欵委員沈作則、前日到禾、向縣署措局、俾提存欵、

緯成公司女工、紛紛請假自二十二日起、均告停工、紅十字會嘉興分會、於念九日、在南製緯成公司開成立會、蔡定武主席、議決四事、㈠分會圖記旗幟、由總會發到、㈡呈請軍民官署、依約保保、㈢推王左泉等三人爲理事、錢紹堅爲資產員、查大畏兼任文牘、㈣救護隊俟總辦事處章程到後、着手組織、

六社團組織之遊擊隊額員百名、張兼爲長擬在各區警察分所中、挑選傻強者百名編充、

▲鎭江方面　駐鎭陸軍第十九師揚春普師長、業已率部隊出發、該司令部仍有留守軍隊、特委任少校揚蘭官興爺、爲留守司令官、以資鎭攝、

齊督軍昨調遞浙鎭守使張仁奎、移駐鎭江、張鎭使率領都參謀長王翳長及軍士一營、同乘招商局之江永輪船、於昨夜(二十八)十時、由通抵鎭、駐紮南門、今早張鎭使親至象山崔山都天廟各要塞、查勘防務一切情形、

長江上下輪行駛如常、下行輪乘客稍衆、票價未增、惟舖位難得、

汽車近已開駛、輪船亦於今日照開、惟每客乘費須大洋一元、穩渡駛行如常、

今晨(念八)有飛機一架過鎭南飛、

城內忠裕城外裕泰兩典舖近日均於十二時停當、現界之恒和穩恒裕昌、均於午後二時停當、居民多以貴重衣服當入以爲保險、故各家規定每只皮箱無論價值若干、祗當三元、內扣一元存箱、僅給當戶二元、

金壇連日有大批軍隊過境、以致人心惶惶、謠諑紛起、近又到馬隊一隊、并大砲二尊、經過邑境、關係開往溧陽一帶、現附佳小南門外蓮花亭内、該兵隊向商會勸借現洋一萬二千元、作爲開拔費、由商會會同紳士、在外向各商號歲佳已勸募、俟籌得此數、該兵隊即須起行云

▲揚州方面　已離揚之陸軍第二混成旅長黃振魁、頃自常州電江都縣署、前在揚所募之輸率隊、除沿途逃跑及自愿隨隊服務者外、其他三百餘名、令夜由常用船送回揚州、即經曹知事牌示人民知照、

緝私營統領所部之步隊第二營、向駐東台、茲因接防揚屬四縣軍務、將該營調揚、除經東台紳商保留兩連外、其餘兩連由宮督長邦彥、率領於念八日開揚、分向舊城一帶駐紮、

▲南通方面　此間自第七十六混成旅、開往鎭江後、地方防務、統由江蘇第八營警備隊、及商埠警察局維持、防範加密、地方安靖、但商務上已呈紛亂象、洋厘漲至七錢四分五厘、銀根之緊、於此可見、

陳家集陸軍開後、由緝私接防、齊司令以該處素爲匪藪出沒之區、昨又添派一排前往該集駐紮、以資鎭懾、

南通海門如皋泰興崇明靖江泰縣七邑實行聯防、以杜奸宄窺覦、

靖江馬玉仁所部、截至念九日止、始完全出境、係由天生港、渡江赴常熟云、

▲徐州方面　駐徐第五旅軍隊、已算完全開拔、祇餘陳總司令及其職員衛隊、並輜重衛生隊數百人、尙在候車待發、

陳總司令二十七日下午三時、在署召集地方紳董會議列席者有于道尹崔知事揚□廳長及農商教三會長並教育局長商會各會董等數十人、陳君自主席、宣布時局現狀、謂蘇浙不得已而用兵、兩星期內、戰事必可結束、徐防司令已由齊督委吳洪昌充任、吳准二十八日來徐、俟晤吳後、即行南下云云、

二十八日鎭署傳出消息、陳去後除吳鴻昌來任署使外、所遺四省剿匪總司令一職、由兗州鎭守使張培榮暫代、陳已電張知照、

吳署使准念八日下午五時抵徐、陳於晚間十時開車赴寧、計五旅二旅兩軍、自二十五日起四日拔南下、截至二十七日晚共開十列車、爲數十餘營、客車皆受影響、昨日津浦上行車晚八時始抵徐、誤三時之久、郵遞等件、亦均運誤、因之本埠有郵件不通、電由已經開火之謠傳、一時聞者頗爲驚詫云、

●皖省對浙軍事行動

▲史俊玉來去之關係……馬聯甲重視廣德

安慶通信云、江浙風雲、日趨緊迫、而皖省軍事行動、亦日益緊急、一若戰事即在目前者、馬聯甲已委派各署課員多人、充當各路兵站站長、飭令趕即分途籌備、頃又以兵站爲軍事最要機關、須專員總其成、恐有貽誤之虞、特添委參謀長田錦章、爲各路兵站總站長、總理一切支應事宜、皖北鎭守使史俊玉、爲馬聯甲最親信之人、平日倚畀甚殷、日前由六安防地、調召到省、史俊玉自到省之日起、無日不在省公署、雖晚間仍回寓住之第五旅司令部安睡、無論何人往訪、一概不見、即各廳道前往拜會、亦命差弁擋駕、蓋因終日在省公署與馬聯甲討論各項、皆軍事計畫、僚友往見、如有所聞、不能不答、如答之又恐洩露秘密也、原定二十六日動身回防、先期由艦隊統領王世英、電調安豐兵輪到省、俾送史俊玉下駛、是日下午送行諸人、均已出城等候、安豐輪夜深始到、史遂改於次日起程、二十七日下午一時許、始輪解纜而去、馬聯甲因史剿匪有功、此次到省、來去均派樂隊赴江干迎送、可謂隆重極矣、據說到無後、尙須與皖南鎭守使王普計議一切、並傳達馬聯甲之使命也、史俊玉此來、於對浙軍事行動、有絕大之關係、史氏已去、計畫多端、當可漸次施行矣、除有關軍事秘密無從探悉外、茲將皖省近日調動軍隊、以及籌畫餉精各情形、分析誌之、

▲防守計劃　徽州婺源與浙江開化毗連、寧屬廣德與浙江湖州接壤、據說馬聯甲之計劃、以徽屬有險可守、有張世賢一團、足能抵禦、惟廣德方面、非有重兵不可、即就近調王普所部之第三旅全旅步兵六營、馬砲各一營、機關鎗兩連、再加史俊玉所部吳大鶴十團步兵三營、分駐宣城(舊寧國府城)廣德兩縣、現在吳團三營、聞已到齊、皆駐宣城縣內、前函所云、馬俊山等營、調往徽屬、刻均改調赴宣廣、徽屬即以原有之張團不動、以皖省形勢上觀之、徽屬有金馬嶺關嶺齊嶺等險要、一夫當關、萬人難入、可守而不可攻之處也、廣德係與湖州泗安毗連、爲可攻可守之地、是以馬聯甲對於廣德方面用全力也、而兵站亦設于寧屬沿途各要隘、徽屬無用兵之虞、已可概見、

▲籌餉情形　皖省軍餉、平時已有積欠、當此用兵之際、若再不將餉項發足、危險自不待言、昨馬聯甲特傳財政廳長胡思義到署、當面諭令務於數日內、籌備軍餉二十萬元、胡思義遂答以無論如何困難、總當先籌數萬、以應急需、馬聯甲未允、胡思義答以先籌數萬、因近日各縣局解欵已逐漸而來、故畧有把握、胡回廳後、即將已收到之□欵七萬元、備具文書、次日解交督署軍需課核收、一面擬向中國銀行暫行挪借十三萬元、俾湊足二十萬元之數、安慶分行係歸蕪湖行節制、昨日胡思義拍電請蕪湖中行長劉若石到省面商、劉行長能否應召而來、尙未能定也、

▲商民希望　對浙軍事行動、實現與否姑不具論、此時商界方面、已大受影響矣、上海各錢莊已停止匯劃、銀根奇緊、皖垣各商號、向係赴滬辦貨、現因停止匯劃、各業應辦貨物、現均停滯、據聞昨有議員某君晉謁馬聯甲、叩詢時局問題、皖省應取何種態度、馬氏答稱、皖省方面決定嚴守中立、以保境安民爲宗旨、即不幸而有戰事發現、皖省亦決不加入云云、此言足信與否、殊未敢定、惟日來傳說紛紜、對浙問題、蘇皖通力合作、且有蘇軍以揚春普爲第一路皖省担任第二路、果如所傳、則馬聯甲對某議員語亦不過暫爲安慰耳

●江浙風雲中之魯省現狀

▲軍隊移動　▲銀根吃緊

濟南通信云、江浙南方、刻已弩弓弦鳥、如箭在弦、一觸即發、已成不可掩之事實、而魯省當局、對之如何、社會方面、現象如何、亦爲一班人所欲知者、茲就調查所及、報告閱者、日前曾有人往見督理鄭士琦、詢以對時局意見、伊當答以以山東原有之軍隊、僅敷保全地面之用、不能用以他往、他往者或爲向駐魯境之中央第一旅與第二十旅云云、今果有二十旅全部移駐徐州、或以山東第五旅駐徐州、以第二十旅填第五旅防地之傳聞矣、有人自沂州來、謂第五旅之張團二營、已經集合、預備出發徐州、証諸省方消息、知已有幾分可靠、且聞督署秘令各駐軍、於此數日內、以一營爲單位、從事操練、如必不得已時、亦須以一連爲單位、而集合操演、以待後命云云、如此則將來發動者、尙不止二十旅等等也、昨夜(二十七日)開由德州兵工廠、發出步槍子彈百萬發、過濟南去、而新城兵工廠、聞亦在加工製造中、魯省東海海岸線延長二千里、平時沿海各縣、任保護之軍隊、刻亦在動員之列、現時各縣知事、應集省垣、探其內容、皆係本省局咨電來省、會議軍事發動後之防務辦法、是則陸軍以外、海軍與陸戰隊、亦在調動中矣、財廳方面、籌款極忙、然徵之各縣與稅局、而解者寥寥、假之於銀行方面、而各行受滬上之影響、不惟不假、而且追索舊欠、至再至三、今日(二十八日)當業銀行、往廳索欠、言語至爲緊迫、幾令該廳人轉身不得緣各銀行所以如此急急者、以本日連接滬上同業來電、請即停止匯兌、各行拆息、已由九厘漲至二分八厘、且近日來各業需往滬上之現銀、爲數甚鉅、欠人者不能不還、人欠者正不能不要也、

●江浙風雲中之外報消息

上海泰晤士報云、江浙□□□□□、上海尙在比較的安靖狀態、而南京蘇州間沿鐵路各城市、則已大起恐慌、非常擾亂、據旅行於此區域之外人聲稱、所見情形、非安居滬上之人所克想像、一外人於星期三晚從南京來、據云寧城已全在軍人控制中、彼在車站見一軍官、向站長索車五輛運兵、立刻需用、站長謂一時無可覓、該軍官遂聲勢洶洶、謂若不速交出、彼即派兵佔領、又謂祇許開客車、不准開貨車、卒被其取得五列車而去、寧城商業已全停、向南方移動之兵、已有數萬人、半乘火車半以船載、齊督自己所部軍隊大半已向南方移動、近日直軍陸續開到、人心恐慌不堪、因拉夫之結果、街上幾不見人跡、不但人力車夫被拉、即高級社會之人亦被強迫爲軍隊輸送物品、該外人親見兵士用槍柄擊男子婦女及小兒、又見一老人被兵抓住、剝其綢衫、老人抗拒、兵即痛擊之、迫令肩負軍用品而去、又一苦力、向兵士爭論、被打入浜中、幾至淹斃、各旅館侍者均不敢出外、各煤油公司之中國雇員、約有一千人、均匿居於貨棧中、直軍攜帶軍需品甚多、每兵負三背帶、均充滿子彈、又有紙傘一柄、自南京以下、旅行情形至可怕、乘客擁追入車、□□□□□一隊地、小兒都被高舉、危坐於行李之鐵架上、有一老婦、與外人同坐車、手攜錢袋、以目示意、求該外人代爲看管、蓋恐被武裝人刦去也、

拍賣類

禮和洋行 禮拜一拍賣
驢頭冰蛋
准於八月初三日上午十點鐘在(楊樹浦路電燈廠相近)騰越路第一號美綸公司內拍賣 冰蛋 四百三十 八聽 以上均分小莊拍賣 惟拍後當付現銀立即出清此閱

禮和洋行 禮拜一拍賣
毛巾 保險粉
准於八月初三日下午二點半鐘在本行拍賣 元實牌毛巾五百打 保險粉二箱 十五匹馬力馬達一只以及 雀牌銅針鐵針火表 牙粉膠薌磁沙四罐臭 藥水鞋檜女鞋洗衣皂 外國藥材空洋瓶料灰 証山水櫻桃各稀食物 不計

禮拜一拍賣
住宅

魯意師摩洋行
始創自同治十三年
即英一千八百七十四年
准於初三日十時在蒲石路第二百念四號拍賣串堂書樓大菜間房間廚房一應木器 上等洋琴 留聲機器 天津地氈 什物 禮拜日可看 不計 此佈 魯意師摩洋行啟

寶和洋行
禮拜四拍賣
舊木器
准於初六日上午十時在申行拍賣房間式書樓椅柚木 山抓大菜櫃檯椅花架圓檯方 發柚木書櫥 紅木 啞米 來路 寫字檯椅 大椅 單雙木床 表打字機 留聲機械門簾 雙被單 刀叉 磁盆子 銀箱 大廚房 火爐 大小什物 地毯及寫字間另物 不計此佈

彙司公司
男式部
特別大減價
白帆布褲帶 每條減售八角半
上等白嗶嘰 每碼減售七元半
象皮太陽帽 每頂減售十六元
彙司公司白
南京路江西路轉角

特等牌鋼線網球拍
永遠不壞

此種球拍輕重相宜經久耐用網線緊張網面寬大彈力較強不易戳破且價又廉
東方人用之尤宜因此種球拍乃世上最新發明之佳品也
批發拍價優厚代售亦可請函致本公司接洽可也
每只洋念五元
總經理漢豐公司
上海四川路廿九號

中國名畫第二十五集出版

▲趙松雪飼馬圖(清宮藏)
▲范華原雪景(虛齋藏)
▲趙千里雲棧圖(平等閣藏)
▲黃子久松溪高隱圖(平等閣藏)
▲惲香山幽澗鳴泉圖
▲鄒之麟山水(平等閣藏)
▲八大山人畢筆鷹(平等閣藏)
▲石溪上人松溪垂綸圖(平等閣藏)
▲石濤上人墨筆蘭石(平等閣藏)
▲王廉州擬子久山水
▲王石谷關山蕭寺圖
▲王麓臺仿大癡山水
▲郎世寧花卉(清宮藏)
▲沈南蘋柳陰鯖禽圖(胡二梅君藏)
▲李復堂煙江颿影(平等閣藏)
▲汪士慎蘭竹(平等閣藏)
●定價大洋一元五角
上海 北京 天津 有正書局發行

自來血化學作用

自來血發行以來歷十餘載凡海內患面黃肌瘦頭暈眼花陽萎精枯四肢無力者試一購服罔不見效如神有口皆碑然其效力何以如是之速且大者不妨爲講求衛生諸君詳告之 自來血服後 即增多赤血球中血色素 由肺內取養 成爲鮮紅色養化血色素 旋即分解 血色素還原 分泌遊離養氣於各組織 促進各氣官作用 服之者轉弱爲強 反衰爲壯 其理即基於此
●自來血 大瓶二元 小瓶一元二角 自來血甘甜可口四時可服童年服之增血液長肌肉尤有特效
上海五洲藥房發行 各埠分號各大藥房均有出售

蟫隱廬第十三期舊本書目出版

無論本埠外埠見索即奉
上海三馬路三九八號蟫隱廬書莊啓

永安公司 六週紀念 大減價 廿三天

陰歷七月念八日起

上海先施公司 七週紀念 大減價 廿一天

銀兩聲明廣告

[illegible]
廣生行有限公司香港總行啟

大仙女牌香烟

趙松雪法書念一種

初拓趙松雪道教碑	三冊	七角
趙松雪蕭山大成殿記	一冊	二角五分
晉拓王右軍樂毅論 趙松雪閑邪公傳 合本	一冊	三角
趙松雪書金剛經	一冊	三角
趙松雪妙法蓮華經	一冊	二角五分
趙松雪蘭亭十三跋	一冊	二角五分
舊拓趙松雪正草千字文	一冊	二角五分
趙松雪寫虎丘隆禪師碑墨蹟	一冊	四角
趙松雪大覺帝師碑墨蹟	一冊	三角
趙松雪大楷習字範本	一冊	八分
趙松雪小楷習字範本	一冊	一角
趙松雪行書習字範本	一冊	一角
珂羅版印趙松雪臨黃庭經眞蹟	一冊	八角
網目版印趙松雪書心經眞蹟	一冊	三角
趙松雪淨土詞墨蹟	一冊	四角
趙松雪海賦墨蹟	一冊	三角
趙孟頫畫書枯樹圖賦大冊	一冊	六角
珂羅版印趙孟頫四札墨蹟	一冊	一元
三希堂藏趙松雪手札墨蹟	一冊	四角五分
趙松雪湖州妙嚴寺墨蹟	一冊	四角
趙松雪福神觀記墨蹟	一冊	三角

有正書局發行

翁覃溪葉公祠堂銘

■有正書局新出■ 珂羅版精印
覃溪學士以寸楷書南海葉氏祠堂銘璞玉胎珠深得率更三昧阮雲臺敢謂碑文篆隸是爲三長學生用爲範本必收事半功倍之効 ●每冊定價大洋一圓二角

◀尚有▶
▲翁覃溪楷書金剛經 一冊 二角五分
▲翁覃溪臨化度寺墨跡 一冊 二角五分
▲翁覃溪手札墨跡 一冊 六角
▲翁覃溪書大對聯 二種 每對六角

一嗅就好

朱氏頭痛散

諸君有患頭風頭痛者麼、如其有之、請到各藥房或到先施公司買一瓶朱氏頭痛散、用鼻嗅之、包你頭就立刻不痛了、這樣靈驗、這樣簡便、豈不是世界上所少有的嗎、而且價很便宜、每瓶只賣大洋二角、比之吃藥、豈非大大的上算嗎、但是有一句話要與諸君說明的、就是嗅過此散以後、頭眞不痛了、那末、請君介紹與同病者方好呢、

注意 外埠無從買得之處可直向本社函購惟須兩瓶起碼方便掛號郵遞藥價可用郵局匯票如無郵局匯兌處郵票作九折亦可通用外加掛號費五分寄費二分函必掛號以免遺失購者地址何省何縣須完全詳明俾免悞投

每瓶洋兩角 每打洋兩元兩角正

朱氏頭痛散

上海英大馬路永安公司西首英華街維新里 中南國產製藥社發行所啓

旅行一覽

火車表　滬寧津浦京奉京津

上行車

上海開 …… 南翔開 …… 崑山開 …… 蘇州開 …… 無錫開 …… 常州開 …… 丹陽開 …… 鎮江開 …… 南京開 …… 浦口開 …… 徐州開 …… 濟南開 …… 天津總站開 …… 天津東站到 …… 北京到

下行車

北京開 …… 天津東站開 …… 天津總站開 …… 濟南開 …… 徐州開 …… 浦口開 …… 南京開 …… 鎮江開 …… 丹陽開 …… 常州開 …… 無錫開 …… 蘇州開 …… 崑山開 …… 南翔開 …… 上海到

（滬寧客車、快車、特別快車、夜快車、三四等車、慢車）

滬杭甬路滬杭段

上行車

閘口開 …… 杭州開 …… 長安開 …… 硤石開 …… 嘉興開 …… 嘉善開 …… 松江開 …… 上海南站到 …… 上海北站到

下行車

上海北站開 …… 上海南站開 …… 松江開 …… 嘉善開 …… 嘉興開 …… 硤石開 …… 長安開 …… 杭州到

（注意）表內凡有▲符號者係與滬甬銜接車

淞滬淞段

上行車

砲台灣開 …… 吳淞鎮開 …… 蘊藻浜開 …… 張華浜開 …… 江灣開 …… 天通菴開 …… 上海到

下行車

上海開 …… 天通菴開 …… 江灣開 …… 張華浜開 …… 蘊藻浜開 …… 吳淞鎮開 …… 砲台灣到

船期

輪船進口報告

八月三十號（初一）禮拜六進口

由寧波　由天津　由長江　由烟台　由廣州　由長江 ……

輪船出口日期

長江班　寧波班　通州揚州班　溫州班　海門石浦海門班　福州班　厦港粵班　汕港粵班　威海烟台天津班　青島班　牛莊班

各國郵船出口班

香港小呂宋　馬賽班　舊金山紐約　美洲溫哥華　西雅圖班　孟買班　英國倫敦　德國班　意法美班　意國班　日本班　西班牙班　歐洲班　紐約班　歐洲貨船班　大平洋班

赴歐之良機

凡赴歐洲各埠者、欲乘坐舒適迅速之輪船、……請向上海南京路十號大美國航運總公司經理處接洽……

大美國航運總公司經理處　上海南京路十號　電話中五〇五六一七

花旗輪船公司

徵求貨評語徵文啟

國貨者、國家之命脈也、國貨而發達、國家富且強、國貨而滯銷、國家貧且弱、于右任先生曰、國貨即國寶、國寶即國命、善哉斯言、為主提倡國貨、以富強國家、今國貨日漸多、國貨之可用者、亦復不少、不亦國貨界之好現象乎、[illegible]……甚望各界熱心提倡國貨者、當亦樂於匡助也、

國貨評語投稿簡則

（一）凡投稿國貨評語欄者、均以登載之各工廠出品為限、（二）凡投稿本欄者、短篇以二百字為限、長篇以二千字為限、……（三）凡投寄之稿、如無商標式樣、……（四）凡投稿本欄者、以六個月為一期、……（五）凡錄取者、其贈品之數、自二角起至五十元不等、……（六）本欄評語、除日用品化裝品外、……

今日上海之國貨狀況

上海為工業之發祥地、亦為工業界之中心點、其交通之便利、早發夕至、其消貨之可能、恆較他處為甚、……

中華興記香皂廠……
立興織造廠……
愛華香皂廠……廠址閘北寶通路底
中華工業廠……廠址自利南路四〇〇號
勝德織造廠……廠址小沙渡路四九九號
三友實業社……廠址華德路底（河南路四四號）

注重夏令衛生者請用藥水皂

上海江西路　中華全國工商協會登錄

指南牌烏髮水
上海女子工業社發行

上海華海織造廠　精製　松鶴牌　各色線毯　花素羢毯　海華絲葛　海華條紗
發行所　三洋涇橋吉祥街東林義記號　電話中央三九三七
廠設　虹口岳州路底　電話北八七〇

上海第一織造廠　金葉牌　國貨線毯

部准備案概免重征
廠址美租界東有恒路

立大工廠
浦東張家浜立大廠、本廠專製玫瑰香碱、松香碱……

自求鈕扣廠　螺甸鈕扣　製造廠
上海公共租界……

廈門萬全堂　雙龍牌　長春酒　性溫味醇不善飲者亦可常飲
總發行所　廈門亭仔下

均安紡織廠　自製各種毛絨出品　男女背心　時式圍巾　羢線衫褲
本廠自製雙股毛羢……

天津國貨售品所
專售國貨　經售各種綢緞呢絨及各家出品、無論外埠函購、當日寄交、凡物皆備
開設天津北馬路

恒興工廠　人馬商標註冊免稅
三股雙絲　綸絲線　光紗線
批發處……

恒隆工廠　雙童牌銅架子鏡　四輪牌機械皮帶
發行所金隆街長餘里　電話中央四四一

振豐棉織廠
出品精良　銷行廣速
春衫　桂地衫　汗衫褲
沿途關卡概免重徵
▲各埠洋廣貨店均有出售▶
廠設法租界巨籟達路

國貨肥皂之傑品

洗衣皂　化妝香皂
上海五洲大藥房總發行

雄雞牌毛巾

江蘇南匯　經綸廠造
總發行所上海南市……

興華棉織廠
製造發行牛女和合牌
汗衫褲
市行兩種俱備

足安電機織襪廠
國內已著名上等線襪　五星牌
出洋完全免
上海設廠　東有恒路口
電話北一五四三

甯波江北岸　粹成製傘廠
粹成傘能敵日貨　可稱國貨製造最精
批發處各地洋廣
上海石路宏泰……

嫦娥月裏牌
洗臉粉　永和牙粉　爽身粉　……
永和實業公司出品
總發行所　上海老北門

農商部褒獎
無敵牌各種化妝品及牙粉
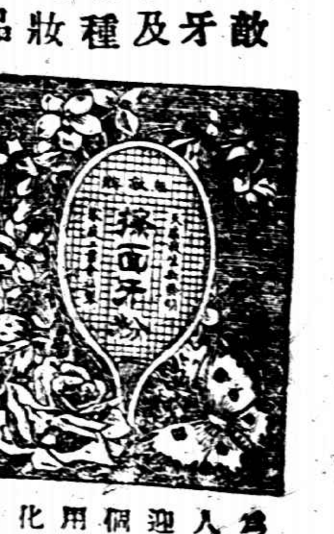
人人歡迎個個適用　化妝良品
各埠洋廣貨舖均有出售

利興製造襪機
……

振華公司國貨油漆
概免重征　部准備案
……

昭相卡紙

註冊商標　三新染織廠
精造　線呢　花呢　鳳尾紗……
設廠　上海南市……

雙斧牌油漆
KAILUM CO. LTD. TRADE MARK
開林公司製造廠　上海閘北江場路

雙輪牌牙刷

你欲你的出品精良嗎？你欲你的出品⋯⋯？

接要聞

●廣州扣械案之大破裂

自佛山實行罷市後、廣州方面即有一致行動消息、當道乃以兵力鎮壓其間、倘有罷市者、即以亂黨看待、拘捕嚴懲、一般商民、以是有所畏忌、不敢冒昧從事、故其囂塵上之罷市風潮聲、喧騰數日、皆未實現、距至二十四日、市面又發生一種流言、謂將於二十五日實行罷市、爰往刺探、始知一般商民心理、又以反對銀紙而致激起其罷市熱度、蓋自中央銀行發行紙幣以來、至今數日、各氏八爺因行使銀紙、與市面商民發生齟齬衝突者、已數數見、頃又探知省內各軍、將於二十五日補發欠餉、屆時必有一都紙幣、流入市面、强迫商民行使、各商聞此消息、罔不惶恐異常、深慮將來一般兵士、持有紙幣、勢必恃强威迫商民行使、而現下商民又無實力可以抗拒、故多數心理、擬乘此機會、實行罷市、其名目則爲反對紙幣、使當局無從藉口、加罪商民、此爲罷市聲中另一內幕、現下市內銀業店因防範兵士强迫兌換、經於前日起一律關閉鐵柵、在門內營業、其他各行商店接到二十四晚八時通告二十五日罷市之傳單後、即已閉門停止營業云、

又訊云扣留商團軍槍械風潮、至念四日、更爲險惡、官民間之感情、已覺破裂日甚、而罷市之範圍、亦愈擴愈闊、罷市初起於佛山、爲時未幾、即遍及於附省各屬、所有佛山、瀾石官山、陳村、秀水、鹽步各鄉市、已一致舉行、當罷市發動之初、由佛山聯團總部、發出宣言、通知各屬舉行、以達到下列之三條件爲目的、㈠聯防總部自由成立、㈡聯防總副長安全就職、㈢槍械無條件發還、查各屬商團之加入聯團者總共一百零八屬、自接到通告及宣言後、已有七十餘屬響應罷市、各屬鄉團、亦與商團取同一行動、故聲勢非常浩大、附省各屬商鄉團、並即派隊前往佛山集中二十四日佛山聯團總部、派人向石灣購買磁碗一萬三千餘隻、快箸一萬三千餘雙、以供團軍之用、人數多寡、於此可見、念三號、省中得接消息、東莞縣屬商鄉團、已一致聯結、全縣商店、大舉罷市、縣知事聞變、倉徨逃遁、竟致失踪、現未知下落、同時又接北江消息、北江聯團數千人、在淸遠縣屬、與駐防是處之滇軍朱世貴部、發生衝突後、滇軍爲大隊商鄉團所包圍、卒被聯團圍繳去長槍七百餘桿云云、現下各屬商鄉團、以北江爲最激烈、而實力與人數、亦以該方爲最充足、現北江各屬、除響應罷市、並聲言派隊來省、以武裝請願將軍械發還、附近之北路九十餘鄉、亦有響應之準備、故北路方面、形勢頗覺嚴重、而佛山方面之聯團、各處互相啣接、由陳村連綿而下、沿途密佈團軍、勢力直至五眼橋、與石圍塘僅距一站、廣三鐵路路線所經之鄉村市鎮、一切要地、盡爲團軍扼守、該處一帶、向爲滇軍第三軍防地、西南佛山小塘各處、均有滇軍派駐、原駐佛山鎮內之滇軍約二百人、二十一號爲團軍勸令退防、已即於是日退出佛山車站駐紥、隨復退返石圍塘、駐西南埠之滇軍第五師砲兵團、亦於二十二號入黑時候、星夜拔隊撤退、携同大砲二尊、由西南乘坐專車東下、至二十四日、所有駐防廣三路之滇軍、經已全部撤回、集中於石圍塘車站、與五眼橋之聯團、遙相對峙、二十三號下午、忽謠傳各屬聯團將分東西兩路、撲攻省垣、但至二十四號下午、仍未見有特殊舉動、現在當局方面、對於此次風潮、似已無轉圜餘地、調停進行、亦已中止、日來汲汲籌劃、均屬於防堵與截擊各事宜、現豫軍大部、已先後徵調返省、分佈於西關各地、沙基、太平路、豐寧路、大德路各處、均有豫軍駐紥、省商團總部對門之洋樓、二十四早亦爲豫軍進駐、二十三號下午、復調湘軍數百人、開往西村一中學校(即廣雅書院舊址)駐紥、二十二號夕、仍有大隊湘軍、由東便返省、隨向北郊出發、大約調赴北郊佈防矣、現下大小北郊一帶、如象岡、觀音山、鎮海樓、鹿鳴崗、大小北門城基等處、均有湘豫各軍分駐、戒備異常嚴密、至於石圍塘方面、因連接佛山、亦極端戒備、除由滇軍第三軍集中部隊守外、復由大本營調派江鞏砲艦、駛至石圍塘前海面、遙爲控制、至二十四號午前十一時、再調吳鐵城所部警衛軍第一團三營、各副武裝、乘廣三路駁輪由省開往石圍塘助防、戒備情形、不獨於北路、至於大本營方面、亦頗戒備、永豐軍艦、原擬二十二號載運軍械出發廉州、接濟南路剿逆軍之林俊廷部、嗣奉中山命令、暫不發出、留泊大本營前、以資拱衛、最近復將黄埔軍官學校學生、調至大本營、專司拱衛、至廣州市面、二十三上午尚好、惟午後因謠言蠭起、人心頗爲傍徨、西關各街商店已有少數將舖門關上、但非緊閉、仍可照常貿易、惟罷市之說、愈傳愈盛、入夜後各街之閘、亦關閉、交通頗爲窒礙、老城方面、即徹夜戒嚴、凡有軍隊駐紥之地方、多不能通過、二十四號、西關各街商店之關上舖門者從衆、街閘亦多白晝關上、僅留尺餘二尺以通行人、情形頗爲慘淡云、

●同意案又上議程

衆議院院內臨時行政委員會第四次第十五號會期、二十七日下午三時三十分開會、出席委員廿二人、例應由新疆議員陳世祿主席、陳因病未到、由四川議員劉緯主席、憲政派議員王欽宇、湯松平、景耀月、等十餘人到會、提陳述意見、先由主任秘書趙公瑾報告文件畢、主席報告上次行政委員會提出調停同意案之四項意見、贊成者現有王烈等一百餘人、反對者有四十二號民治社等數十人、趙公瑾又報告議員請假文件、胡鄂公請不必報告、先議星期五(二十九日)之議事日程、司徒穎謂現在本院對於同意代閣各案、同人意見極不一致、委員會編列議程、最好將兩案併列、以免紛擾、主席諮詢、衆無異議、當命秘書趙松琴印發議程、將兩案併列、委員謝翊元動議、陶議員保晉等八十一人所提出明令調停建議案、關係重大、請列入議程、當議決與劉議員彥退出國際聯盟建議案、一併列入議程、又議決請李含芳、劉昭一等四人赴財政部催索歲費及欠俸、又議決下星期一開委員會、又議決議員杜華等十三人臨時在議場請假事件、報告大會、聽其公決、又議決星期五報告大會請咨訂第五次行政委員、又議決下星期開委員會、審查議員請假事件、時已六時、遂散會、

茲將衆議院明日議事日程、披露如左、衆議院議事日程臨時會第三十八號、中華民國十三年八月二十九日(星期五)下午二時開議、㈠特任顏惠慶爲國務總理咨請同意案、㈡咨請撤銷違憲代閣決議案(議員張益芳提出)延會、㈢咨請明令調停、制止蘇浙閩贛皖各省軍事行動、以定人心、而維大局建議案、(議員陶保晉等提出)、㈣爲國際聯合會本屆改選、我國如再落選、則宜決定出會建議案、(議員劉彥等提出)、

日前行政委員會提出之調解辦法、贊成派雖表示贊同、但反對派因別有作用、倘極力反對、昨日行政委員會、雖將同意案派代案、及其他之兩案、同時列入星期五日之議程、究竟屆時能否投票、仍屬未定、照現在政團情勢而觀、星期五日大會、同代兩案、均無開議希望、而第三案所列之制止東南軍事行動案、必將動議、先行討論、則同代兩案、雖已列入議程、仍不外作東南問題之陪襯云、

●參院念七日臨時會之糾紛

▲省議員選舉法交審查……議長問題又引起喧嘩

參議院(念七日)下午二時、開第三十四次臨時會、谷嘉蔭主席、兩次延長時間、至三時十五分、主席報告、出席議員一百四十五人、已足法定人數、宣告開會、又介紹行政委員會、新選之秘書長周兆沅出席、周氏就席後、報告接衆議院咨文、請議省會議員選舉法、報告後、郭步瀛動議、請即變更議事日程、討論省議員選舉法、王湘請按照議事日程開議、郭步瀛請以動議、諮詢有無附議、主席以郭之動議、諮詢有無附議、附議者、足法定人數、何畏謂、法律案不能隨便變更、應先將該案印布容同人之三日考慮後、始能議、郭步瀛請將省議員選法案原文、命秘書即行散布、並以本人之動議、付表決、秘書散布該案文、主席以郭之動議付表決、時在場議員一百五十三人、起立九十五人、多數可決、裘章淦請將該案交法律股審查、請主席付諮詢、主席以該案交付法律股贊成交付審查、俟審查報告後、再行討論、楊允升主張審查諮詢有無異議、衆無異議、何畏動議、主張下星期開會、至少在兩次以上、劉鳳翔主張、先行選舉議長、俟議長選出後、一切均可按照院法辦理、婁裕熊贊成選舉議長、黃自芳主張、一面定期開選舉議長會、一面仍開大會、討論其他案件、張樹枬主張應先行選舉議長、俟議長選出後、始能再議其他案件、婁裕熊主張下星期一或星期三即開選舉議長會、陳銘鑑贊成婁說、婁請主席以下星期一選舉議長付諮詢、王湘謂選舉議長、本席極表贊成、惟何議員動議在先、應先將何之動議表決後、始能討論議長問題、侯汝信謂、開會次數、本不成問題、若議長選出後、一切均可按照議事細則辦理、黄自芳謂議長選出後、每星期當然可以開三次會、希望大家均有覺悟、趕緊將議長選出、張樹枬主張在議長未選出前、不得另議其他案件、藍公武亦持此說甚力、張我華王湘等、主張一面開選舉議長會、一面仍開常會、雙方爭論甚烈、張樹枬謂、議長未選以前、另議其他案件、係屬違憲、王湘趙世鈺等、謂並非不選議長、不過因一時、未能選出、在未選出以前、討論其他案件、已有先例、何以現在始謂不能議事、張樹枬等謂、此即謂之覺悟、劉鳳翔謂、不選議長係違憲、若謂議長再選選看、選不出仍可擱置不選、無異於不要議長、不要議長、即是違憲、鄭江灝主張先將何畏之動議付表決後、再討論議長問題、王湘張樹枬等雙方仍各爭持己見、楊允升謂大家如欲選舉議長、現在即行選舉議長、王湘等贊成、楊允升謂本席提出動議、即將今日之大會、改爲選舉議長會、即行開始投票、衆鼓掌、楊請主席以動議付諮詢、主席以楊之動議諮詢有無附議、附議者足法定人數、楊請用反表決、主席開門、藍公武謂、開門投票、實屬違法、主席應負此違法責任、李兆元亦反對即日投票、選舉議長、謂今日係屬常會、並未有選舉議長之通知書、所以有一部份議員、並未出席、不能隨便令人放棄選舉權、趙世鈺等謂、有先例可援、藍公武謂、民國六年、突然變更議案、選舉議長、係因黎元洪有張勳來京解散國會、同人認爲時機緊迫、乃有此變更、現在並無人來解散國會、先例當然不能援、苗雨潤動議、主張先議十三條、(修正院法案、)俟該案議決後、再選舉議長、陳銘鑑謂、今日選舉議長、大家和和平平、將議長産生、黄自芳謂、請固無不可、惟既有人反對、稍緩兩日亦無不可、本席主張、本星期開議長選舉會、如有不來的即不是人、張我華等、請以楊之動議付表決、主席正擬付表決時、鄭江灝謂、何畏動議在先、應先以何之動議、付表決、何當時聲明撤消動議、主席乃以楊之動議、即日改爲選舉議長會付表決、在場人數如舊、起立者六十九人、亦屬少數、否決、楊允升等、提出異議、請反證表決、主席諮詢有無附議、附議者、足法定人數、乃以不贊成楊之動議付表決、時在場一百五十一人、起立者、六十三人、少數、王湘請證明上次多數、請散票、王洪身提出異議、請投票表決、王鳳翥謂、正表決少數、反表決又是少數、究竟是什麽原故、本席實不願見此現象、乃由議場後門退席、衆亦紛紛退席、主席宣告散會、時五點二十分云、

●俄使館尚未移交

▲美使聲明書問題可望解決

加拉罕答覆外交團關於接收俄使館事宜之照會、現雖已由英使麻克類轉交與辛丑條約有關係之各公使傳觀、惟各公使則尚未有所表示、因此英麻使亦尙不能爲再行召集會議或不再召集會議之決定、英麻使之意、以爲如關係各使對於加拉罕之照會皆認爲滿意、即無再召集會議之必要、倘有認爲不滿意者、則必須再開一度之會議以決定之、此外並聞荷使署今所派移交前俄使署之人員、爲羅耳氏、而加拉罕所派接收之人員則爲一等秘書克利斯闊夫、羅耳氏今已備齊移交之表冊以待後命、一俟關係各公使完全表示態度之後、即當開始移交、前俄使館及其附屬財産於克利斯闊夫云、

又一消息云、關於舊俄使館交還事件、俄大使加拉罕照會之內容、係通知派遣接收俄使館財産之委員銜名、並擬定昨日(二十七)開始從事於財産案卷之檢驗、一兩日內即實行爲全部之接收、該照會內、並聲明關於某事件之保留多項、惟各項保留、皆無關乎重要云云、加拉罕退還美使署聲明書之照會、前此芳加兩氏雖相持甚力、但目下則已有解決之可能、芳澤今正與加拉罕磋商、擬於今日或明日爲一度正式之協商、而爲最後之決定、爲加拉罕於協商之際、允將原照會加以修改、則本問題即當完全解決矣、

●北京發表之命令

郭之楨加陸軍中將銜、曹士嶽加陸軍少將銜、李鼎疇王慶堂均授爲陸軍步兵上校、國錫祺授爲陸軍砲兵上校、韓錫蘇授爲陸軍軍監、劉瀛授爲陸軍軍監、湯起授爲陸軍一等軍醫正、▲陸軍總長陸錦呈請任命劉鼎之鑑爲陸軍步兵中校、應照准、▲陸軍總長陸錦呈請任命張士俊爲陸軍第五師步兵第十八團團附、劉丕治爲陸軍第五師步兵第十九團第一營營長、張作賓爲陸軍第五師工兵第五營營長、均照准、▲任命車林桑都布爲翊衛副使、▲教育總長張國淦呈請任命張繼煦另有任用、請免本職、張繼煦准免本職、▲任命范源廉爲西川政務廳長、▲教育總長張國淦呈請任命盧式楷爲江西教育廳廳長、胡家鳳准免署職、▲任命徐孝剛爲教育廳廳長、▲陸軍總長陸錦呈請任命劉劻臣爲熱河都統署署課課長、應照准、(八月二十九日)

●潮汕軍事近聞

▲東江又有戰事　▲籌餉總辦不肯復職

汕頭通信云、興寧城殷實商民、因見陳軍駐紮老隆圩各軍事機關、紛紛退駐興城、於是引起人民搬遷恐慌、茲經詳訪、始悉此次興邑人民恐慌之原因、及老隆各軍事機關退駐之理由、查各機關忽然退駐興城者、係聯軍之張(明達)何(成濬)蘇(世安)各部及豫軍全部、由連平進攻頗稱得手、張部前鋒、已入連平之忠信圩、聞由此路入紫金、不過九十餘里、則達龍川、亦不過二日程耳、林虎恐李易標陳修爵各部、如再退却、則駐守河源前線軍心、定爲動搖、且防線太過遼闊、於軍事籌備及實地作戰、諸多不便、又於指揮上亦形困難、故特令駐河源龍川各部、退集老隆圩、以厚實力並急調潮汕各部隊、星夜馳往、以期抵禦、老隆圩市、驟增大隊兵士、幾致無地可紮、所以原駐該圩各軍師旅司令部及各軍事機關、應退駐興城、以易辦公、邑民久提兵禍、陡起恐慌、連日搬遷、絡繹不絕、惟恐入山不深、藏林不密、良足哀矣、籌餉局總辦周體南、因辦理稅驗契登記、被市民堅烈反對、被總指揮部取銷、周怒而往港、擬而辭職、雖經林虎洪兆麟極力挽留、周仍消極、周謂此次稅驗契登記本可得百數十萬鉅款、(指本市而言、閩全潮將可得二千萬元)事前開辦業經呈准在案、因市民反對、洪兆麟竟允可取銷、以博人民好感、覈果則界諸籌餉局、周氏最爲不滿、且潮梅財政、已達水盡山窮、又無他項鉅款可籌、每月不敷四十餘萬元、(指無戰事而言)殊難支持、故周氏決不復職云、

●軍閥勢力下豫民之一線生機

▲李濟臣通飭各縣停支兵差

開封快訊、河南住居京漢隴海兩路支配之下、早爲軍事上必爭之區、民國以來、大小戰爭、均與我豫有直接間接之關係、加以白狼老洋人范明新等大股土匪、互相擾攘、年、兩河人民、遂日日宛轉哀號於兵燹匪刦之中、匪之爲禍、夫人而知之、至豫民身受之兵禍、實爲筆墨所難殫述、兵禍之最可怕者、不在戰時而在平時、不在行軍而在駐軍、戰時與行軍之禍、不過槍彈橫飛、勒索供應、或拉夫抓車等事而已、然猶爲暫時的、其來也如疾風暴雨、其去也亦如行雲流水、且事出非常、人民縱有損失、亦安然受之、若平時所受駐軍之騷擾、蓋有百千萬倍於此者、百姓所最感痛苦者、莫甚於支兵差、即駐軍就所在地方、任意籌餉、除籌餉外、凡糧米芻料、車馬油鹽、蔬菜、床席桌椅之類、又皆取給於百姓、一邑之中、每月多則盈萬、少亦數千、追逼勒逼、不可稍緩、雖盜匪燒殺之餘、(如汝州鄭山一帶)水旱交加之後、公益可停、而兵差不能不支、必至賣妻鬻子、傾家蕩産而後已、豫西各縣均設有支應局、鄭州此事、豫東豫南豫北各屬則多歸公款局或車馬局兼辦、民國之初、張鎮芳田文烈在豫時、均准各縣向駐軍索取收據、經縣呈請照數撥還、其害猶小、民國五六年以後、軍界勢力奮張、不肯出具收據、久而久之、地方紳士亦不敢再索收據、故名義上軍隊莫不欠餉、而實際上均得雙餉、(平時百姓供給軍餉、不能短欠、及軍餉發出、又歸軍人傾用、不還百姓、故曰雙餉)今春豫西之盧氏縣、因不堪陝軍之苛索、聯合嵩縣宜陽等縣民團、硬將陝軍驅逐、相持半年之久、始達目的、盧氏居萬山叢中、民性强悍、故敢如此、其他各縣、受禍有倍於盧氏、竟敢道一不字、誠可憐哉、茲就調查所得、將各軍隊劃分地盤、取給支應之勢力範圍、目誌如下、㈠陝軍第一師、以安陽、臨漳、湯陰、林縣、武安、涉縣、淇縣、內黄、爲地盤、㈡二十師、以新安、澠池、陝州靈寶閿鄉等縣爲地盤、㈢陝軍第二師、以臨汝、寶豐、登封、郟縣、伊陽、方城等縣爲地盤、㈣第二十六旅、(即田旅、亦爲陝軍)以汝南、正陽、新蔡、潢川、息縣、商城、固始、西華、淮陽、商水、周口等處爲地盤、㈤十四師、以鄭州、新鄭、許昌、臨潁、郾城、西平、遂平、確山、信陽爲地盤、以上各軍多爲客軍、藉口無餉、供應尤甚、此外如鄭團之駐歸德、李治云之駐葉縣、馬志敏之駐南陽、丁香玲之駐陝州、以及洛陽之第三師、新鄭之二十四師、或係豫軍、或紀律素好、尚覺彼善於此、此豫民所受軍閥之大惠也、日昨李省長忽通飭各縣停支兵差、略謂案查各縣駐紮軍隊、前以借欵索餉、均無限制、以致地方無力應付、屢次呼籲、迭奉帥諭、各軍署各、以紓民困、通飭遵照辦理在案、適近聞各縣駐軍、其糧秣自備、不擾地方絲毫者、固自不乏、其不遵前令、仍勒令地方供給、或較前加劇者、實所在多有、似此不恤民艱、罔民膏反以擾民、殊非駐兵地方之本意、況駐豫各軍之餉糈、均受省庫之支給、無非取之於民、地方對於軍隊、負担已鉅、加以額外開支、民生凋敝、雖欲漸次蘇平、而十室九空、元氣未復、倘再責以供給、非唯力有未逮、實亦情所不忍、合亟重申前令、立將各該地方、所有軍隊供給、一律停止、以紓民困、(下略)此令發出後、聞閻治堂之二十師首先奉行、曾電吳使略謂日來洛、要求飭豫各部糧秣、免令地方供給、等因奉此、應即遵照飭屬、即行停止、職前甫經財部允撥餉銀兩萬元、日內約可領出、擬即用此欵、趕速購備軍米、藉充軍食、除派員赴洛面陳一切外、合亟電禀、用釋塵注、

又陝軍第三師步兵第四旅於本年三月間奉令開往方城、至五月底始行開去、一切給養雜支、係由公款局由縣署挪款支辦、自三月十八日起、至五月二十四日止、共計用錢一萬六千三百五十餘串、均取有收據爲憑、該縣知事接到省長訓令、已將收據呈報省署請求籌還報解、或予飭財政廳作正開銷、以省周折、省署以事關支辦兵差用欵、應分呈督署及財政廳覈候核飭遵辦云云、此項政策如果實行、未始非豫民之一線生機也、

●蘇俄對東鐵問題之活動

中俄問題之東省鐵路、當北京協定甫經簽字之初、蘇俄方面固是亟亟選人來東履新、舊有俄人、則師氣至此全蠢、及奉天提出異議伊始、舊有俄員乃得苟延殘喘、而蘇俄之已趾高氣揚者、驟將生機閉鎖、轉而爲悵望若失、近來奉俄協商暫時擱置、而北京之正式會議、加拉罕一味裝腔作勢、皆陷於依然故吾狀態之下、而俄方則不甘寂寞、乘此大事預備、日前有已顚顚是道者、有正乘風破浪者、亦有蠕蠕欲動者、大有五花八門、各逞身手之概、如前此駐哈蘇俄代表拉某金氏之突然赴海參崴、當時雖外間被謠爲避暑二字矇過、然歲埠非避暑之地、而公事正忙、非悠悠避暑之時、吾人早料必有所務、茲則消息傳來、乃拉氏於臨行時、業經蘇俄政府任爲東路第一任理事、此行即與烏蘇里鐵路及海參崴當局接洽與南滿鐵路爭衡事件、如勸誘歲埠出洋船隻之增加、碼頭設備之完善、此例式之核減運費辦法、皆已商量成熟、同時逆行滿濛斯逃爾爲駐哈商務代表之舉、聲明凡華商之欲往蘇俄貿易者、逕往該代表處報名、並貨之欲運俄地者、須至該代表處領取執照、便可通行無阻、蓋俄人深知華商狐疑心重、今猶裹足不前、故如周鄧交涉以固商人之心也、惟南滿鐵路聞之大感不安、對於東省鐵路主持長春會議聯運協定之有效、以相牽制、蓋該協定本至八月到期、而照規定須於三個月前通知、否則一年內大家不能變動、將來東路一開新局面、亦當以此藉口也、現接拉某金任務者、業於前日抵哈、而拉氏定下月初旬遄返、屆時四國當有一番表現也、道勝銀行當兩月前、自謂按照一九二〇年中國代管東路合同、當然交歸、而實則因佔有東路巨額債權故、甚爲局促難安、近自中俄進行步驟駐立不動、乃力謀佔一地步、於十八日自經理以下有五人遄赴北京、次日又有東路俄員數人、連蹤而往、傳此行與法使有所接洽、在京或招他行開一會議、謀投資之着落方法、倘不願將昔日東路主人地位完全讓給蘇俄享受、或法使不久有一具體案向中央提出、未可知也、而蘇俄新派來哈之人員、近又多一游烏族博士、實爲眞牌理事、其他早來者又經蘇俄發給兩個月薪水、令其好好等待、弗必疏懈、故日來又精神抖擻、不似兩旬前以苦臉向人矣、此爲暴露於外之事實、而此外有何企謀、尚所所知、而如任拉某金爲東路一事言之、拉一富於手腕之外交家、而以熟悉東省情形稱、蘇俄任以理事、可見其用人之嚴於選擇、若夫吾國則凡事皆心實意、不昧牽眞、正式會議停頓、他事亦皆俟諸來日、鈍責卿之杯辦不提、其他更懵鈍之馬首是瞻、恐將來非蘇俄之對手也、

●隴海路火車上之慘殺者

▲出事地點在陝州之廟溝山洞　▲一搭客被匪徒用電注死後支解

開封快訊、前兩日忽傳隴海路西段、出一慘殺命案、但以道途遙遠、未悉眞象、當時即以快函向陝洛各處友人探問情形、頃得一覆函略謂八月二十日隴海路火車上稽查某君、於鄭州開車後、見有一客人包乘頭等客房一間、所携行李、並不甚多、而客又不類政界要人、當時即默爲注意、及車行數站、見該客了無他異、即亦不甚介懷、未幾車過觀音堂以西之廟溝山洞、車上剪票員又行驗票、見包頭等房間之客人、不知去向、乃召稽查某君到頭等車上查看、徧尋不見該客、而與該客比鄰房間中有六人、形色倉皇、神色似覺有異、隨密召車上護路警察十餘人在頭等車上、將六人所占房間監視、則其他房間之客人、亦不得下車、一面用電話通知陝州站長、轉請駐陝之二十師、先期在車站協緝兇手、由廟溝山洞西去、經過之張茅、交口、會興鎮、賀家莊等小站口、均不停車、疾馳抵陝、火車甫到站、二十師軍隊一營、立時將頭等車包圍、當時捉獲兇徒五人、其一人雜衆人中、乘隙逸去、並在該六人之頭等房中搜獲包、坐房間之客人屍體一具、鮮血淋漓、已被支解、裹入二行李捲中、並搜獲鈔票一大包、爲數甚多、經警察、軍隊而同票房司事人等、用秤稱之、共十三斤餘、其爲數之巨可知、此鈔票或即該客人致命之因、聞尚獲有手槍兩支、及電槍等兇器、鈔票及死者已攝影留站房、招領、聞被獲之兇徒五人供稱該客人係由鄭州搭車、或係赴西安買棉、(或傳係一販土商人)彼挾有重金、爲同夥探知、因亦購辦頭等票、與彼同行至廟溝山洞中、乘不備、將該客人用電射死、攫其鈔票、並將死屍支解包好、當得滅跡、不料事機敗露、竟被拿獲、」云云、來函如此、對於死者之姓名及其來歷、以及兇徒之來歷、則未提及、殊爲憾事、大約一二日內、或可有較詳明之報告也、自火車通行、不唯往來迅速、而行旅亦覺安全、今隴海道上、竟出此項慘殺奇案、令人聞之、不寒而慄、携貲遠遊者、當其歎行路難矣、(八月廿九日)

●湘省展拓街道寬度之規定

湘省展拓街道、久已實行、各繁盛地方、爲八方亭、南正街、坡子街、青石橋、理問街、走馬樓、小四方塘各處、均

●適如樹木之根

凡患臁瘡痛瘡等症者、雖屢敷各種藥膏、往往不見功效、因此稱瘡患、適如樹木、敷藥之處乃表面也、其內部皮下、尚有大堆毒根、雖免日見劇漲大、

●何以第威德松香膏能醫治之

敷用第威德松香膏後、即覺藥性直透皮膚、能達瘡患之根、此所以第威德松香膏有獨能醫治之功也、此膏乃消毒生肌之靈藥、用各種藥料配製而成、能直達病患之根、下列病者、寔善治泰鑫記應定文君、經醫士醫治無效、敷用第威德松香膏祇一月、即獲治愈、

應君來函云、鄙人因患瘡痛曾延各處醫士醫治年餘、均未獲效、徒費金錢、旋購得第威德松香膏一盒、敷用一星期後、即覺效益、一月後則完全愈好矣、云云、

本公司即將此能奏奇效之同樣藥膏、供獻凡患皮膚病者、並廣藥房亦有此膏出售、價格低廉、人人能購、

▲如貴處藥房尚缺售、可購郵局匯票、掛號寄下、貨件即當原班寄奉

價目　大盒一元五角　小盒每盒六角

各大藥房均有出售

英商 第威德製藥公司

上海四川路第二十一號

中華郵政信箱九四五號

第威德松香膏

已費工拆卸、或業已修復、其餘各處應讓尺寸、亦經市政公所總理曾典球擬定、呈由省長召集各要人會商決定、昨已布告宣示、錄之如下、省長佈告、爲佈告事、照得展寬街道、實爲振興商務要圖、前經令行市政公所暨察廳、並遴派專員督促進行、旋據各該員等呈定街道等第、業經出示曉諭在案、數月以來、所幸各商民咸知改良市肆、不可緩圖、爭先請勘讓地建造者不少、本省長良用嘉慰、惟市政公所所呈各屬街寬度、雖屬大致可行、亦屬有待更正者、經本省長一再審查、並召集內務司長交涉司長長沙關監督市政公所總理警察廳長督促委員會議覆核、核定後開各街、所有馬路建築、舊街拆讓各寬度、應即作爲定案、依法進行、其舊街市由南至北、本係街繁要道、自應列爲二十尺、乃調閱拆讓通知書存根爲、對於南正街八角亭走馬樓老照壁一帶寬度、僅定十七尺、總其結果、人民所受之損失甚鉅、而交通擁擠依然、殊失本省長整理街道初心、敷衍之咎、該主辦各員實所難辭、應自布告之日起、以上各街舖戶、雖經奉到通知、尚未興工拆讓者、着一律改照二十尺拆讓、至已經修後各戶、自未便再令改建、重受損失、着限於五年內陸續退讓、以符二十尺之制、(下略)規定寬度、㊀小吳門正街、貢院東街、貢院西街、轅門上、小東街、福星街、福星門正街、以上東西馬路幹線、寬度均七十呎、㊀環城馬路、沿河馬路、東車站、四馬路、以上均一百一十呎、㊀文昌路、六馬路、以上均七十呎、㊀南正街、黃道街、紅牌樓、司門口、端履街、八角亭、走馬樓、小四方塘、南陽街、府政街、老照壁、滄泰街、北正中街、湘春街、以上均二十尺㊀理問街、東長街、羊風拐角、水風井、司馬橋、紅墻街、以上均二十尺、㊀阿彌街、下黎家坡、衣舖街、以上均二十尺、㊀三王街、三興街、三泰街、以上均十八尺、㊀潘城堤、接貴街、以上均十六尺、㊀銅舖街、路邊井、以上均十八尺、㊀福勝街、太平街、西長街、福星街、均二十尺、㊀福慶街、福興街、均十八尺、㊀高碼頭、永慶街、都正街、馬王街、吉慶街、樂心田、均十八尺、㊀東興街十八尺、㊀登隆街、東魚塘街、倘德街、犁頭街、文運街、均十八尺、㊀玉泉街十六尺、㊀三符砲十六尺、㊀怡長街、阜倉後街、紫荊街、均十八尺、㊀三貴街、水清街、壽星街、太安里、均十六尺、㊀楚湘街、西湖橋正街、半湘街、大小西門上下河街、碧湘街、鹽運坡、保城堤、均二十八尺㊀東茅巷十八尺㊀新正街、碧湘街、古稻門、均二十尺、㊀里仁坡、縣門口、雞公坡、大古道巷學院街、上黎家坡、均十八尺、㊀晏家塘、小古道巷、均十六尺、㊀織機巷、樊西巷、鹽道街、洪家井、蘇家巷、均十八尺、㊀上下坡子街、德興街、均二十尺、㊀桂園、青石橋、青街、桌園後、朝陽巷、均十八尺、㊀金線巷、潮正街、均二十尺、㊀潘閣後、東牌樓、白馬巷、三王街、西牌樓、均十八尺㊀石樂私巷、息機園、萬福街、萬壽街、阜倉街、永豐倉、均二十尺、㊀大西門正道、教育會東街、均二十尺、㊀賣南街、黃泥堰、長康路、通泰街、通泰西街、通泰門正道、均十八尺、㊀水道巷、楠木廳、連升街、潮宗街、均十六尺、㊀潘正街二十尺、

●教育消息彙誌

▲鄂教界代表被交部驅逐　湖北教育代表孫錦章等十餘人、因向財交兩部索還米黨公股本息於前日將行李遷入交部坐索已誌本報、念七日由交部庶務科長李邦綏出見、勸其轉移部外邊房、以免發生意外、且允仍爲供給飲食、該代表等不允、竟拘往李氏、不放外出、至十一時左右、吳毓麟到部、查悉此事、往見代表團、請其釋李、並允公股每年發放四萬元、由京漢局按月照撥三千三百元、代表團仍堅持原有主張、立要現款、雙方駁詰、旋即用武、後由部中喚來部外巡警、通知警廳、派員到交部將該代表等扶出交部、

▲揚州教育新聞　㊀旅外學生會於三十一日午後二時假五師附屬小學開學術演講會、並歡迎會員唐啓宇農學博士、由美回國、其講題1.歐美各國名都之觀察、(唐啓宇)2.中國五十年來新聞紙發展之趨勢(戴郇)3.錢怎麼樣用法、(尤廷堅)4.自治(戴天球)5.生之研究(許楨)6.熱之功用(求資蔣少華)想屆時必有一番熱鬧也、㊁第二區市教育會長周栩、前函縣署、以大高庄學田徵收員售麥知價、請令教育局澈查存案、茲以久久未見查辦、昨又致函縣署、以事關公款、未便任其含糊、請即嚴令前局長澈查、或請備案訊究、以明眞相、而重公款、㊂縣教育會長李伯樵等、請縣轉獎、通俗教育館職員捐資興學、及請獎、辦理社會教育一案、茲縣署、奉教廳指令、候據情轉呈省署核咨給獎、仰即轉行遵照云、

●浙江省法會議記

浙江省自治法會議、三十日上午八時開第十五次大會、出席一百十餘人、由褚輔成主席、報告盛邦彥請假七日、衆無異議、續議起草委員會、提出重要議題、㊇司法機關之組織、潘振揚主張各縣組織縣司法公署、毛䕫正云、縣知事兼理司法流弊滋多、亟應改革、並廢除檢察制、黃戴賡云、現在行政方面已脫離中央關係、至於司法方面、仍於中央直接、其中當有不得已苦衷、故本席對於司法主張依現制規定、姜恂如云檢察制固應廢止、惟陪審制亦不應採用、阮性存云本席主張司法應依國家法院編制法、至於用人方面、一部分由國家任命、一部分由省政府任命、韓寶華云、檢察制之廢止、應依自然之趨勢、緣採四級三審制、中央尚有總檢察廳、並主張司法行政長官、應用選舉審理訴訟人員應用委任、葉亘東云、現行四級三審制、應改三級三審制、並言檢察制無用、應行廢除、馮中鈞云本席贊成陪審制、緣法官審理訴訟、既有公正人陪審、不致枉法武斷、且使當事人服理將來可減少訴訟、王廷揚王侃以爲司法制度、不僅一省關係、應採統一主義、不能單獨制定、沈鈞儒云各席討論意思、並無主張司法不應規定者、可由起草委員會自由起草、潘上鍩云起草委員會人數較大會爲少、司法應如何規定、須先由大會決定、當由主席以沈君主張付表決、在席九十八人起立贊成者、六十一人、多數可決、主席宣告本問題付起草委員會自由起草、休息十五分鐘繼續開會討論㊈監察院、周繼濚云、本席在九九制憲時、提出監察院一章、實因感議會政治不良、不得不有此種組織、並對於監察院權限、主張較九九省憲所規定者擴大、吳庶晨云監察院大概理由、八十一席已說過、就歷史上及行政上言、亦有設置之必要、蔡信芳反對設置、以其事權複雜、近於駢枝機關、孫世偉云九九省憲規定監察院權限、對於立法司法行政各辦之權、概用咨請之規定、並無實權、至於行政訴訟、可屬於司法機關、亦不必設監察院、葉煥華主張設置以爲凡事均須事前監督論、議員選舉不良、議會不能監督省政府就立法行政各方監督而言、不能不設監察院、潘上鍩主張設置其權限、偏於監督考試選舉方面、立法機關應即除外、莊景仲云、糾正官吏違法、不得不設監察院、章棨綬反對設置、方悌贊成設置、尹廷輔提出討論終局動議、衆贊成、主席以設置監察院付表決、在席七十七人、起立者三十七人少數、莊菼仲認如有疑義、主席宣告反證表決、起立者共三十七人少數、王侃提議投票表決、結果白票四十一張、青票三十六張、白票多五張可決、監察院應設置、時已十二句鐘、宣告散會、

●南京短簡

◎財政廳前次派往江南各屬提款委員、現均紛紛携款返寧、

◎韓省長委任縣知事、沈廷琦赴丹陽武進、徐慶祥赴淮安、諸世勳赴南通、黃純赴東台、駱超赴鹽城公幹、飭令即日首途、

◎警務王處長、昨日曾見韓省長、面呈省垣防務安靜、軍隊已無拉夫情事、

◎財政廳長、今日早晨由滬乘商輪返寧、

◎齊督軍韓省長、函請兩淮鹽運使、照淮南原定鹽價每斤加收補價四文、專給灶民、以恤艱困、

◎滬寧路各貨捐分局、因沿路兵事、無貨可運、現將各局捐票鈐記、一律檢送總局封存、職員臨時解散、

◎韓省長飭令宜興公民與進、所控王知事瀆職殃民各款、應取具殷實舖保、以便核辦、

◎地方檢察廳、蒸驗揚家壽屍骨、擬聘南通某老檢驗吏來寧蒸驗、

◎河海工程學校某會計員、因歷年虧欠、聞已潛逃、

◎前日暴風、下關江面翻沉民船兩隻、

◎南京維持會、世界紅卍字會青年會、二十九日均開會籌商保衞地方事宜、

◎南京維持會、民團部擬借用各學校槍械、組織民團、以資保衞、

◎救濟婦孺會、擬於城內通俗教育館、中西醫院、城隍廟、貢院等處、廣設救濟會、以期週密、俾有必需時、可望救護、

◎淮揚道自治學員徐兆璧等、聯呈上游河工積習、請韓省長澈查究辦、

◎第三次物品展覽會、因時局影響、經費竭蹶、現已停頓、

◎財政廳長、今日晉見韓省長、稟知在滬籌畫經費情形、

◎下關紅十字會、定於三十日午後、開會協商組織救護隊進行、

◎省垣因受戰事影響、連日各錢莊、均無銀洋市價、

各縣消息

◎南通

●沙洲設立保坍會　南通常熟江陰三縣毗連之劉海沙洲、近年來、因坍勢日劇、爰聯合議決保坍、經費由三縣分攤、嗣因江陰方面、以該縣保坍會已成立、未允加入、遂由通常兩縣、聯合組織、定名爲通常沙洲保坍會、推定楊在田爲正會長、倪守謙爲副會長、均係義務職云、

●請緩徵貨稅賑捐　省財政廳、前已通令各縣稅所、自九月一日起、遵照部令、徵收貨稅附收賑捐一成、以六個月爲度、南通稅所、當即布告周知、通總商會、據各業商人請求、以目前商務凋敝、又適値戰謠紛起、所定開徵日期、似應從緩、擬至六個月爲止、特請貨稅所、准予照行、以恤商艱、

◎海門

●雨多爲慮之棉田　海門近日以來、連落暴雨巨風、適種植新棉之田、正在收割之際、經此天災、受損匪淺、農民無不憂形於色、均云此雨、俟新棉完全成熟割清時再降、新棉收成尚有七折之譜、若照此日日降落、連對成收數、尚靠不住云、

●花布行停止收貨　海門各花布行、每年七八月間、正該業生涯發揮之際、今年則適逢天災人禍、以致近日銀根奇緊、收進之貨不能運出、刻各號已擬暫行停收、俟風聲稍轉、再爲計議、預定該業損失、當在不少矣、

◎揚州

●農會訂期改選　中洲鄉農會現任會長職員任期均滿、訂九月十日重復改選、先期於二十八日呈請縣署屆時派員監視、以昭愼重、

●呈報修竣大岸　江都縣署、前據瓜洲紳董劉廣炎報告、河東觀音菴循江大岸外灘坍場、當委王寶田、及虹橋瓜洲警官督率業民分段挑築、刻已竣工、於二十八日呈報縣署備案、

●擇定司令部地點　兼揚州守備司令緝私齊統領、於就職之初、開一局部會議、以無經費、勉各職員共盡義務、並聞已擇定萬壽寺爲司令部云、

◎紹興

●越安輪船搭客擁擠　越安輪船、近日因受時局之影響、由滬杭來紹之搭客非常擁擠、因各處埠船、均被封去運兵、所有拖船僅止四五隻、大有人滿爲患之概、

◎嘉定

●責難教育廳長之繼起　蘇教廳長蔣維喬、日前呈請省署修正縣教育局董事選舉方法一案、指令各縣參事員爲多年營私武斷、種種違法、人所共知云云、至引起松江金山等數十縣群起詰責、茲又有嘉定參事會電致省長文云、省長崇鑒將教廳長挾反對自治之成見、[illegible]引相詩勝狂囈之說、侮蔑全省參事員人格、希圖推翻部定教育局規程、閱報駭詫、業由縣聯合會暨上海松江各縣參事員電請崇座、飭令廳負責、指証在案、應容等地位相同、當然深表同意、崇座順應民意恢復自治、而監督下之教廳、竟毀損參事員名譽至於此極、悲歌劍翼、是何意態、應容等不能不爲崇座惜也、日昨報載蔣廳長藉詞辭職、捧心固寵、匪媚伊醜伏願暗座洞矚其隱、勿更犧牲六十縣參事員之人格、而爲循例之慰留、實所深禱、嘉定縣參事員陳應容、張世雄、吳延澤、陸鴻詔、金文超叩儉、

◎無錫

●紅十字會組織就緒　中國紅十字會無錫分會業已組織就緒、昨日上午、爲籌商組織婦孺安置所事宜、於十時許在第三師範開會協議、決定以第三師範爲第一婦孺安置所、乙種實業學校爲第二安置所、縣立女子師範學校爲第三安置所、即以三師校長陳谷岑乙實校長鄒同一縣女師校長諸希賢爲各該安置所所長、又報名入會會員、已有正會員一百五十餘人、學生會員三十餘人、會員徽章、亦經副理事長陳爾同赴滬領取、定今日上午分別發給、

●開原鄉組織保衞團　近自時局不靖、謠諑朋興、鄉民驚惶異常、宵小乘機思逞、開原鄉鄉董榮鄂生有鑒於此、特於前日召集本鄉士紳、在鄉公所開會議決、招募壯丁四十名、組織臨時保衞團、以維治安、當場推定蔣漢槎爲團長、並兼任教練員、刻正在招募教練中、一俟就緒、即於每晚十時後出任防務、以衞地方、

攝生要旨

人力：

◎少思慮以養心氣◎
◎寡色慾以養腎氣◎
◎勿妄動以養骨氣◎
◎戒嗔怒以養肝氣◎
◎薄滋味以養胃氣◎
◎省言語以養神氣◎
◎多讀書以養膽氣◎
◎順時令以養元氣◎

藥力：

◎思慮多者服百齡機以補心氣◎
◎色慾盛者服百齡機以補腎氣◎
◎多勞動者服百齡機以補骨氣◎
◎多嗔怒者服百齡機以補肝氣◎
◎憂口腹者服百齡機以補胃氣◎
◎多言語者服百齡機以補神氣◎
◎魄力少者服百齡機以補膽氣◎
◎體格虛者服百齡機以補元氣◎

百齡機

▲大瓶每瓶二元每打念元　▲小瓶每瓶一元每打十元

總發行所　上海愛多亞路一八〇號即廣西路轉角　九福公司　電話中央第三四四二號

分發行所　全國　中法　中西　大藥房

分售處　上海　先施　永安　公司　外埠　各大藥房均有出售

商情一覽

金融

◎國外滙票　八月三十日

◎各國票價　八月三十日

◎國內滙兌　星期六

◎內滙市況　三十日

◎銀洋往來　八月三十日

◎金市　八月三十日

◎銀市　八月三十日

◎錢市　八月三十日

◎蘇州金市　八月三十日

◎蘇州錢市　八月三十日

◎外國股票　星期六

◎橡皮股票　星期六

◎南市衣業知單

◎棧倉單　八月三十日

◎交易所市況

◎上海證券物品交易所　星期六

◎茶市　八月三十日　星期六

◎油豆餅

◎無錫麥米　三十日

食品

◎滬南米市　三十日

◎滬北米市　三十日

◎雜糧　八月三十日

◎現貨麵粉　八月三十日

◎上海華商紗布交易所　星期六

◎上海麵粉交易所　星期六

◎上海華商棉業交易所　星期六

◎海外棉電

◎大阪三品市

◎孟買棉花市

◎大阪紗現市

◎紐約棉花市

◎本廠紗

◎棉絲市況

◎大連電報

◎利物浦棉市

◎本機斜紋

◎本機粗布

◎燃料市況　八月三十日

◎煤油

有正書局發售

湖筆

凡是喜歡寫字的　都喜歡用
湖南筆　因爲湖南筆　材料
配得好　修得精細　長短剛
柔恰到好處　越寫越合手
現在我們局內已由湖南運到
大批白貨

屏筆
凌雲垂露　每支實洋一角六分
寸楷羊毫
淨純羊毫　每支實洋一角
小楷羊毫　每支實洋二角

兼毫
小楷宿羊毫　每支實洋一角六分
文彩風流　每支實洋一角四分
小楷羊毫　每支實洋一角二分
五紫五羊　每支實洋一角八

經濟的時代

欲登各報廣告

折扣底廉　手續便利

凡有啓事聲明徵求商業等各種廣告無論本埠外埠及南洋羣島等處各大報館均可代登辦理妥速取價克己如欲書圖擬稿製版及印刷招貼無不精益求精價廉物美　賜顧者請移玉至上海南京路英華街惟新里維羅廣告社是盼外埠欲登者亦可通函接洽電話中央四六一五號

工部局電氣處

用半夜燈電炮

每度費銀一錢三分

一百支燭光可點念小時
二百支燭光可點十小時
五百支燭光可點四小時
一千支燭光可點二小時
二千支燭光可點一小時

電話中央二一八三號

腋下狐臭藥水藥粉

狐臭一名腋臭由腋下之分泌汗臭而起其原因有二種（一）腋下出汗過多一時不能發洩漸次分解勢必發生酸臭（二）出汗雖少而其汗特有一種之臭氣如黑人之汗含有脂肪酸甚多故有猶腥之氣而洋人亦多狐臭

患腋臭者尤以青年之男女爲多

此狐臭藥水與狐臭新藥粉爲最有效此二種藥能祛惡臭

每瓶大洋二角五分外埠函購藥水外加寄費一角

申江亦舞台八月初二日戲　六馬路雲南路

張菊芬　王少芳　張菊舫　周福全　張德俊　張國武　何雅春　秋闊　張國斌　蓋叫天　李德山　茹富蕙　貫大元　程繼先　陳富瑞　徐碧雲

烏龍院　香學　三本鐵公鷄　◎全本羣英會◎　蘇三起解

申江亦舞台八月初二夜戲

陳富瑞　王少芳　閻海山　張德俊　周福全　何雅秋　程繼先　張國斌　蓋叫天　李德山　貫大元　徐碧雲

潘奎官　王少芳　來玉海　張德俊　張國斌　吳旋芳

(下河東)　請宋靈寶(送蛟)　酒　連(三陞)級　英雄義　托兆碰碑　木蘭從軍

天蟾舞臺八月初二日戲　價目注意

王斌芬　四郎探母　張銘武　葭萌關　好戲日演

全部梁武帝

諸君早臨

天蟾舞臺八月初二夜戲　價目注意

趙鴻慶　馬義蘭　周月樓　陳五寶　彭春珊　孟鴻茂　于振庭　小楊猴　王斌芬　劉小衡　常春恒　張銘武　劉玉琴　孫瑤琴　宋玉珊　陳嘉麟　劉松亭　明海山　陳永奎　陸紅冰　劉鳳來

三本漢光武復國走南陽

大舞台八月初二日戲　價目注意　准演應時節令全彩好戲

張榮奎　張韻宸　陳月梅　金碧艷　殷春虎　韓玉卿　趙如泉　賈璧雲　毛韻珂　劉慧琴　張桂芬　王佳楣　孫少堂　沈韻秋　張佳芬　姚俊卿　賈璧雲　小達子　趙如泉　李瑞亭　趙竹卿　殷春虎

(九更天)(烏龍院)(探寒窰)　三本宏碧緣◎　四本宏碧緣◎

大舞台八月初二夜戲　價目注意　准演新排宋朝歷史新戲

趙竹卿　賈寶山　劉坤華　張春海　孫少堂　孫慶芬　李瑞亭　張韻宸　趙如泉　金碧艷　毛韻珂　小達子　賈璧雲　劉慧琴　姚俊卿　張桂芬　陳月梅　韓玉卿　殷春虎　李勝奎　王佳楣　趙東昇　王祥雲

第十三本狸貓換太子　第十四本狸貓換太子

新舞臺八月初二日戲價目　二等一角　頭等二角　廂廳三角　月樓花廳四角

二本徽欽二帝

新舞臺八月初二夜戲(價目)　二等二角　頭等四角　廂廳六角　月樓花廳一元

三本徽欽二帝

法界共舞臺男女合演八月初二日戲

任長海　小琴仙　徐蘭芳　應寶蓮　小蘭春　崔金花　粉菊花　趙松樵　王文祥　王榮森　薛銀麟　董俊峰　羅筱寶　金少山　王榮森　陳彩霞　粉菊花　呂美玉　李桂芳　王文祥　小禿扁

頭本朱洪武　(空城計)　全本失足恨

法界共舞臺男女合演八月初二夜戲

小琴仙　金少山　王文祥　徐蘭芳　應寶蓮　羅筱寶　呂美玉　崔金花　粉菊花　趙松樵　陳彩霞　苗勝春　王榮森　小禿扁

頭本燕王掃北

笑舞臺

馮毓秀　王光能　張治兒　慎愁紅　夏天人　鄭正秋　胡化魂　林雍容　譚志遠　陸嘯梧　張大公　方一也　頓楚楚

日戲　左宗棠　今准夜演　香艷親王

外方浜橋　共和影戲院　西門

星期日(戲目)　毒氣(第七八集)四本　冒險雙(第十一二十集)四本

星期一(戲目)　趣劇四本

星期二　星期四　冒險雙(第十一二十集)四本

星期日皆換片

價目　特別包廂每位一元　普通包廂每位大洋二角　月樓每位大洋二角　正廳每位一角　幼童減半收費

上海唯一之影戲院　上海大戲院　北四川路虬江路口

夜戲價目　一元　六角　四角　日戲價目　一元　六角　四角

禮拜四起　夜戲九點一刻　七點鐘

最著名愛情佳片　七大本

May McAvoy in Her Reputation

名譽之價值

大世界乾坤大劇場導社新戲

大世界南首另開出門入觀劇者欲遊大世界不另取資

大世界裡門仍舊開放以便看客出入　電話中央一千三百號

夜戲大減價　特別廂廳　花廳花樓一律每位四角　官廂樓廳正廳一律每位二角

朱劍靈　趙笑佛　王步生　張利聲　朱雙雲　羅笑倩　林如心　顧無為　張嘯天　李曼英　夏赤鳳　朱詠芬　陳野禪　倪明星　徐寒梅

今天日戲　乾隆皇帝休妻　今夜准演　亂國奸雄

新編清朝歷史彩燈好戲　薛剛大鬧花燈　佈置完備擇日開演

愛普廬活動影戲院　北四川路五十二號　即海甯路北首

APOLLO THEATRE

華納影片公司最新風流名片　著名男女十大明星傑作

◎◎溫柔鄉◎◎

新世界　新闢　神秘屋

原名 The Room Of Terror

美人安德瞿君發明是屋內設怪船一艘配置機關一經開動震蕩無已身坐其間當時一若騰入九霄倏然如至驚濤駭浪之中奧妙神秘不可思議欲擴眼界速來一試

今日開幕

大世界

中國第一俱樂部

百戲雜陳　優遊勝地　博採眾美　日新月異

門票每張兩角八十　◎　在西新橋堍

小世界

門票每位洋一角　遊藝場　中國模範

(門票每位洋一角)

鴿橋相會　大京班　張單張　女子新劇第四明文戲　華社　愛　三層樓　小桂寶　沈春林　影戲場偵探長片　歐洲　(雙珠鳳)　陶社　男子新戲　(鄭元和)　迷魂黨　丁趙寶　黃周　藍衫記　秋香送茶　沈周　易書　魔術　莫悟奇　胡壽慶　說書　吳朱　徐

上海第一俱樂部

暑期天氣炎熱○令人最不易過○故不可不尋一個風涼的地方○乘乘涼○避避暑○舒散舒散胸襟○那末不可不降駕到本樓了○本樓有涼亭○有高閣○有花卉○有樹木○地位風涼○佈置又好○還有游藝可以怡情悅性○真是暑天最好納涼處呀○

本埠新聞

對時中之江浙局勢

▲軍事行動益亟 ▲兩軍尚未接觸

江浙戰事、現已漸成僵局、然人心惶惑、勢所難免、昨日來滬避難人民、仍絡繹不絕、其他市面情況與各界希望和平、尤其有加無已、茲將昨日消息分記如下、

雙方之軍事行動

▲洛吳豫張援軍已抵寗 ▲滬艦開出閩艦抵淞口 ▲有定下月三日開戰說

▲吳佩孚兵至南京　大晚報云、據今日由寗來滬之旅客所述、有兵三大隊自北方來、總數約爲三萬人、已於昨日抵寗、謠傳此項軍隊、係由吳佩孚派來、卽將加入上海附近之戰線云、

▲張福來兵昨午南下　昨日下午三時某機關接寗省來電、據稱張福來昨午由隴海路車、過江到甯、軍衣背上均有編字云、

▲瀏埠軍隊開赴前線　諸傳南京海軍總司令杜錫珪、曾同齊方兵艦、集中瀏河口外、預備攻擊吳淞砲台消息、茲探悉前敵總司令第四十團長楊杏林、後隊總司令第二十旅長朱熙廣、日來佈置防務、異常嚴密、除派夫役搬運軍械子彈、接濟前敵各軍備用、又調孟林村所部第一二兩營、隨帶大砲數尊、開赴太倉之瀏河、兩千團第一營開拔至瀏河羅店之間、三營開赴月浦防守、以爲後方策應、

▲雙方有三日接觸說　江浙戰事、日形危急、雙方軍隊、雖距離甚近、尚未交綏、但截至昨晚七時、尚無接觸消息、茲據某方面消息、有宣戰電致浙盧、決即入關、不後方準備、迅速完竣云云、蘇軍佈防事未完畢、浙軍佈置亦未完畢、故雙方在此數日內、尚不致開戰、據某方面軍界消息、有九月三日雙方開始接觸之說、

▲江浙飛機之比較　上海泰晤士報云、若江浙爲此次戰事中之主要戰場、則僅用兩省之飛機、已足應付、江浙雙方飛機、均在滬招聘外國飛行家、聞日前已有飛行家二人、因盧督之聘、由僑居上海之外人中、與多曾參加歐戰之飛行家、彼等遂以爲他國加入此次之戰事、自能有好成績、其他此類飛行家、對於此道、已頗疏四五年之久、駕駛之術、恐已生疏矣、據昨日本報記者之報告、謂已與雙方之聘、加入戰事之飛行家、至少有六人或八人、所將近受聘者、必更有數人云、但居上海之飛行家、僅願浙盧、偏與其敵作空中戰爭、必能發齊燮元督雖有維克式大飛機一架、又較小者六架、更有亞夫洛式者二架、但缺乏駕駛人員、祇有中國駕駛員二人、倘能在滬聘用外國駕駛員、自能增進其利用、彼或將以南京爲飛機根據地、而在無錫設立一飛機站、利用飛機、掩護其部隊、而向吳淞、更可以維克式大飛機、進攻吳淞、向砲台拋擲炸彈、但以缺乏守禦、恐不能保護其不受對方飛機之攻擊也、至於浙盧、擁有新式飛機甚多、至少有三十二架、均能於數分鐘內、升至天空、更有索萊格特式飛機、在中國境內、無有能比擬者、所用之中國駕駛員、本有多人、近更聘用俄國駕駛員甚多、前駐龍華之飛機、刻均他去、祇留有亞夫洛式飛機一架、盧之飛機現均在杭州、至實用時、當以嘉興爲根據地、

▲蘇軍前線軍隊之分配　昨從軍界方面探得蘇軍各師旅在前線配置情形如下、蘇州崑山朱熙、蘇第二師、陳調元蘇軍第五旅、黃振魁蘇第一旅、劉河蘇州河水師第一司令、水上警察廳長植張鵬張仁奎蘇第三旅、白寶山、蘇第一師內之步兵一團混成一團、平望、馬玉仁、蘇三師中之一混成團另二營、陸軍第六師中之一混成團、吳環恒、第四旅、張繼動之補充團、宜興、陸軍第六師一旅、楊春普、第十九師、陸軍第七十六混成旅、

▲兩方軍事消息別報　㈠所駐嘉定浙軍第十師部下兵士、於昨日(二十九日)均遷駐嘉定城南六里許之石崗門、與南翔通軍用電話、㈡南翔新到滬兵數百、紮營於車站北鐵柵外、原駐該處兵士、已向崑山開拔、㈢蘇海軍本有一艦、停泊於崇明之南門港、前日(二十八日)已調回鎮江、現崇明之南門港、既無海軍、又無陸軍、有謂二十八九兩日、開到蘇兵數營、恐非確訊、㈣浦東楊思橋附近火藥局、日來加意防範、其對江製造局旁、架有機關砲、控扼浦江、㈤崑山蘇軍、紀律不佳、居民被拉供軍營役使者、日必數起、但約每人每月給俸三元、不供膳宿、

▲浙盧並未來滬　昨晚盛傳盧督辦將偕長官繆篤來滬、與軍使接洽軍事情形、茲據軍界確息、盧氏決留守杭州、遇有緊急軍務、由范參謀長代表來滬主持、在戰局未定以前、決不離杭云、

▲烏起關之江浙步哨　蘇浙戰事即將開始、茲據電訊、江浙步哨、已在烏起關一帶、已可互見、惟尚未發生戰爭云、

▲閩艦隊昨抵淞口　蘇方調來之閩海艦隊、於昨日抵吳淞口外、定今(三十一日)早四時開始攻擊吳淞、砲台駐軍已緊急準備應付云、

▲滬艦業已開出　關於海軍方面、昨日所得之時局報告、分誌如下、㈠海軍領袖林建章、昨日飭派刻字雷艇開赴松江巡弋、㈡海軍領袖林建章通令各艦艇、現時軍務吃緊、員兵更形辛苦、當照戰時定章辦法、加給員兵伙食、另備料件發給、以示體恤、㈢閩艦、閩隊先後開行、集中象山港、候杜錫珪命令同時會台攻擊、

▲砲台灣附近之觀察　吳淞砲台灣、自有廈門海軍進攻之訊傳出後、即實行戒嚴、所有大砲及一切彈藥、均已安置妥協、砲台之週圍、滿佈步哨、行人不許通過、情形甚爲嚴迫、惟附近之海面、未曾見有兵艦、卽日前停泊吳淞口之美艦、刻下亦已不知開往何處云、

▲江灣續到軍隊塡防　江灣第一營、自開往寶山防守後、該鎭已露空虛現象、二十旅旅長朱熙廣、以江灣地處淞滬之間、頗占軍事上重要位置、特從松江調來軍隊一營、分駐東嶽廟、大寺、牛郎廟三處、各兵士已部署妥當、紀律甚爲安詳云、

▲鎭海緊急戒嚴　昨日下午旅滬甬人方面消息、鎭海砲台司令張伯岐氏、以杜錫珪覬覦浙洋、海防吃緊、昨已緊急戒嚴、凡外來船隻、一律不能進口、船由滬赴甬之商輪、則可由鎭海轉岸云、

▲浦江兩岸港口加派師船　南黃浦流域、爲通達浙杭航路之要道、沿浦江兩岸港口紛歧、乃與內河之吳淞港等河道、處處可通、故由何使命偵水警隊、加派師船、每一港口於戒嚴日起加添一艘、夜間遇有船隻到來、不准駛入浦江、令其泊於口內守夜、以昭慎密、昨聞該隊長已將厲派防守各口之船隻數及員兵銜名、報告查照矣、

▲日人評兩軍對峙將來　日文經濟日報載、某熟悉軍事者評論江浙兩軍之對峙狀態云、太湖東岸之平原地方、運河縱橫、於地形上、大軍之行動絕不可能、故兩軍主力之戰鬥、必在崑山方面、而中國之戰爭、南北極端相異、有如南船北馬之稱、華北平原、一望千里、軍隊行動頗爲自由、一戰可以長驅直入、而江浙地方、運河縱橫、復有太湖介在其間、而宜興方面、更有險峻之山脈、逼近太湖、軍隊行動頗爲困難、在此方面、大軍行動亦不可能、其軍事上、惟有利用此種運河縱橫之地形上、其軍事設備、雖可渡過河之材料、僅有可以徵發之民船、因之戰鬥之性質、不如華北、假使戰鬥開始、於一二日內、上海亦萬難能危險之事、惟中國軍隊、近代尚無有此種地形交戰之例、

▲防守鐵路橋樑　上海與吳淞距離三十餘里、而淞滬鐵路爲於運兵裝械載客、均屬視爲交通重要、設或發生變故、險象堪虞、於是在吳淞至張華浜四南泗塘河鵝廟一帶鐵路橋樑、昨日特派步兵數十名、搭蓋布篷浮營、駐紮沿路旁邊、往來巡邏、又淞鎮蘊藻浜大橋及軍工路之要道、亦派武裝兵士防守、嚴進行當有可觀云、

▲二十旅部扣留外人　日來戰事消息甚急、吳淞一帶、已宣佈戒嚴、昨有某外人赴吳淞二十旅旅部欲見旅長、適旅長公出、乃又稱欲見其他官長、衛兵等問其係何人物、彼自謂係中國報之外國記者、衛兵以新聞記者在戰時卽欲參觀戰事、亦須先得該管事長官之許可、不應任意闖入戒嚴地域、因禀明官長暫予扣留、聞俟調查該外人國籍後卽行逕交該管領署云、

▲何豐林傳令嚴整軍紀　據軍界消息、淞滬護軍使何豐林因見各報紛載江蘇軍隊拉夫情形、昨特傳諭所部各軍、如有需要人伕之時、須出資雇用、並限期放回、不得强迫充役、尤不得有拉夫舉動、凡有購辦物品、均須公買公賣、不得稍有越軌行動、致碍秩序云、

▲蘇省購自由車百輛　蘇齊爲便利報告軍務消息起見、特飭駐滬代表某君、在南京路某車行購自由車一百輛、於昨晨裝箱、由滬寗車運寗矣、

蘇省當局之復電

▲請停軍事動作之蘇齊復電

▲蘇齊覆蘇浙紳耆電　蘇浙紳商擬劃緩衝地線、曾於敬日電齊浙盧、請先停止軍事動作、再商切實辦法、盧經於日前答復、主張會派軍事專家、實行察勘、齊昨亦有覆電、茲錄原文如下、高伯叔黃伯雨兩先生並轉盛張沈諸君甘張宋虞方沈金史李任顧劉陳錢謝王沈諸先生均鑒、勘電敬悉、熱誠斡旋、忻佩無已、近以鄰省徵調頻繁、人心惶惑、因介少數軍隊、略移防務、以保治安、想切和平、無間今昔、特復、齊燮元艷、

▲齊韓復兩商會電　本埠總商會縣商會爲時局問題及維持米糧、曾致電齊韓、昨已得復、照錄如下、㈠總商會縣商會電悉、已切商軍署、俾得復行電知、省長韓艷、㈡總商會縣商會電悉、此間並不用兵、或以調防、歸戶驚避、日來當照常維持、此復、齊燮元艷、

各方呼籲和平電

▲兩省紳耆請會勘駐兵地線 ▲工商會請將軍隊撤回原防

▲江浙紳耆致兩省當局電　江浙紳耆、昨電兩省局云、南京齊督軍杭州盧督辦均鑒、兩公豔電均誦悉、現已由兩省公推軍事專家四人會勘駐兵適宜地線、請各派參謀來滬會同辦理、並准發通行證、由參謀携往分給、庶兩公贊許和平之誠意、可以實現、乃紛繁邦進陳其衆綏紹禎于孝貴沈澤春俗、

▲旅津蘇同鄉之兩代電　昨日本埠各法團接到旅津江浙同鄉會快郵代電兩則、茲分誌如下、㈠江蘇齊督軍韓省長浙江盧督辦張省長鈞鑒、江浙構兵、消息日亟、舉國爲之震動、近年擾攘、江浙兩省、素稱完善、然商民交困、金融恐慌、經常歲入、匱於軍費、戰事一起、奪攘可想、蘇杭爲全國菁華所在、淞滬尤爲國際商業中心、比年盜匪擄刦、層見疊出、平時地方治安、維持已覺不易、脫再公然作戰、伏莽必乘機竊發、兩省長官詎能見不及此、且保境安民之信誓、諒非欺民欺世之虛語、若假借國防之陸軍、用供私門之爭戰、驅我人民、犧牲財賦、取快一時、悍然不顧、縱戰勝、江浙將永爲湯沐邑、不幸而敗、不妨一走了事、使兩省江浙人民偏弱無力抵抗、而淸議所在、指摘亦自可畏、或謂幸而戰勝、無所憾於江浙、必不肯以千數百萬之人民、爲孤注之一擲、政見縱有不同、儘可一再商榷、何必訴諸武力、且所抱政見、恐未必一戰所能貫澈、而江浙生機、自此盡矣、爭個人之成敗則自刃一揮、流血五步、成敗之數、可以見已、必欲一較武力、奮各率其所部、各儀其桑梓之邦、一決勝負、江浙本不利於作戰之地域也、溯自民國以來、川粵湘桂等省、生靈塗炭、人所共知、屢次戰事、其發難之重要人物、結果同歸於盡、亦人所共知、殷鑑不遠、久爲當國所詬病、兩省長官、縱不爲人民計、亦當爲民國前途計、何苦併此一隅之乾淨土、必欲蹂躪摧殘、使無孑遺而後快、武力難恃、中外攸同、違此潮流、敗無或爽、使兵黷武如威廉、雄才大略如項羽、一蹶終于不振、兩省長官之實力、視威廉項羽何若、前事不忘、後事之師、毖後懲前、宜知所戒、兩省長官久擁干城、始終恪守和平公約、可以保令名、持盈保泰、可以安富尊榮、倘竟以一朝之憤、貽禍地方、不惜以數十年之汗血頭顱、付諸泡幻、苟非至愚、何甘出此下策、或者諸言悉屬子虛、實爲兩省人民之萬幸、否則倘乞平情嘉納、化干戈爲玉帛、爲兩省人民造無疆之福、臨電無任屏營迫切之至、旅津江蘇同鄉會員葉鳳岡等敬叩、康張鏡鴻等叩陷九道盾挺吳章翁之蒸沁、㈡江蘇教育會商會農會各報館公鑒、本會寄江浙兩省長官沁電、已迭登各報、吾民苦軍閥久矣、呼籲和平、未必動聽、爲今之計、宜聯合工商銀行界、封鎖金融、使無活動之資、聯合選界報界、鼓吹軍士、使勿以血肉之軀、爲私人爭地盤、江浙今日地方情形、屈伏武力、生計日蹙、長此糾紛、其何能淑、江浙兩省戰端一開、潛伏之勢力、環起響應、或有改造來蘇之希望、兩省人民宜百折不回、抱定以上兩種方法、達我省自治之目的而後已、惟如何確定其辦法、願我父老兄弟共圖之、刀俎魚肉、勢難倖免、生死存亡、繫此一着、隨電哀號、血淚俱供、

▲工商研究會之艷電　本埠中華工商研究會、昨發代電、分致各界云、南京齊督辦、杭州盧督辦、江浙各團體、暨奔走和平諸公均鑒、江浙當局、賴公等呼籲、已允緩衝、驟聞似可稍紓戰禍、實則壤地相接、隨時隨處可以接觸、其又誰爲臨場監視之人耶、竊意兩省當局、對於緩衝、既已採納、是姑無論其究竟若何、而言爲心聲、其一種希望和平之念、雖方猶未當絕望、公等卽利用此點、進而請其各將軍隊撤歸原防、一面更擔任爲徹底之排解、以免時虞接觸、豈不一勞永逸、夫兩省當局、對於戰事之得失、寧不籌之已熟、蓋戰端一啟、斷非旦夕所能了結、兵連禍結、將無已時、江浙之爭、夫豈江浙局部之爭耶、以二公之明、詎見不及此、以二公平日與江浙人士、感情之洽、江浙卽不啻第二故鄉、又何至謂有所不利於江浙、而甘爲戎首、重貽大局之辱耶、逆料二公、決不至此、年來各省弄兵、江浙未曾介入、方深慶幸、則何不留此完善省分、以爲他日斡旋中國大局餘地、必欲同歸糜爛、其果何所仇於江浙、夫戰禍既起而後、工商業損失已達五千萬以上、試問此數千萬將向何處索償耶、若一旦戰事果開、秋節既屆、工商業將益不可收拾、是豈平日尊護工商者所忍出此、他若交通梗阻、一般居民遷徙流離、號泣之聲、不絕於道、逆知兩省當局、倘使微服出遊、偶見及此、度亦將惻然淚下也、天下無不了之事、江浙有何深仇宿怨、必欲一試干戈、今既兩省紳耆父老、出作調人、在二公果其息事寧人、定能曲徇衆意、先將軍隊各歸原防、然後聽由調人根本疏解、在調人方面、固當不偏不倚、稍極持平、而在二公亦應以中國全局爲前提、藉使稍予退讓、猶是楚弓楚得、非然者、倘第三者以兩省爲禍肇之端、可援乘之機、則且何以應、須知鷸蚌相爭、漁人得利、因瞬恐我二公之不內亂也、二公當代賢豪、請能援及、幸聞懸崖勒馬、勿爲鷸蚌之爭、江浙幸甚、大局幸甚、中華工商研究會叩艷、

▲四路商聯會電文　南京齊督軍、杭州盧督辦、淞滬何護軍使、鈞鑒、自四省攻浙、謠傳日盛、僉會等卽分電呼籲、冀挽浩劫、乃嗣日來蘇崑一帶、大軍雲集、危機一髮、稍觸即發、兩方軍隊、日猶聚已、人心恐慌、謠言紛起、各處人民、紛紛逃避、東南大局幾有瓦解之勢、一部商人、以保護方當局之舉措、雖陳未見實施、但全市已陷恐慌之境、滬上爲中外人士薈萃商業菁華之區、如不幸激成商務、非特地方之糜爛、抑恐列强干涉、立召亡國之禍、心所謂危、特再電陳、務望顧念大局、迅將軍隊退回原防、一面由兩省公推紳商、籌劃緩衝地線、以定人心而挽危局、東南幸甚、商界幸甚、上海廣西路商界聯合會、愛多亞路商界聯合會、山東路商界聯合會、北山西路商界聯合會公叩世、

▲呂靜齋致洛吳電　洛陽吳巡閱使鑒、四省出師、傳聞卽出自麾下武力統一政策、但國是否齊心合力、尙是一大疑問、國命垂危、天災荐見、論者謂此次蘇浙之爭、二千年大好神州、將斷送於萬劫不復、大丈夫作事、必須磊落光明、今麾下噤若寒蟬、高深莫測、麾下獨不爲千世英名惜耶、敢進忠告、尙其猛省、旅滬贛商呂靜齋叩東、

▲皖公民弭兵會電　全皖旅滬公民弭兵會昨致電馬聯甲電云、安慶馬督理鈞鑒、竊今歲皖北各屬、萑蒲遍野、盜匪如林、人民所受痛苦、已達極點、鈞署以蘇民資格、一躍而掌我吾皖軍民兩政、應當若何竭盡忠實、以收服皖民心理、藉酬皖民納稅服務之德、乃鈞座不覺、一再獻媚戀棧、視皖省如無人、冒然興師攻浙、置皖北匪氛不顧、合將領集中皖南、旅滬皖省同鄉、電請撤歸原防、否徽居焦、不蒙採納、且迭據鄉人電告、謂大兵所至、其患較匪尤烈、皖民何辜、迭年忍受宰割之殘生、復須受意外之慘禍、是皖民與鈞座、已成絕不兩立之勢矣、盍爲保持皖局現狀計、不惜平心下氣、電請鈞座、對於此次攻浙問題、依照皖民公意、迅予宣告關說、所有調動兵隊、亦須迅速遣歸原防、以安民心、而維皖局、否則恐將有不利於鈞座也、請三復思之、全皖旅滬公民弭兵會叩、

各團體之會議訊

▲外商調停戰事之態度

▲北京金融界運動和平　據本埠私人方面所接之北京私人電訊、聞北京金融界爲切身利害、竭力圖謀和平、爲大規模運動、前日(二十九)推人向各閣員陳說利害、要求下令制止軍事行動、下午各閣員卽入曹府會議、結果未悉云云、

▲外商調停戰事之會議　上海總商會會長宋漢章等因江浙風潮影響市面、曾於念八日午後、邀請留滬各外僑商會、商請贊助江浙戰爭調停運動、各外僑商會代表允俟開會議決後答復、日僑商會翌日卽開職員會議、僉以調停主旨無不贊成、唯時局急迫、恐無堪以收拾之具體成案、結果決與各外僑商會同一步調、將於二三日後回信、其他各國亦將同樣答復云、

▲納稅會今日開臨時會　上海公共租界納稅華人會、以江浙戰訊緊急、會議趨緊急、特請理事林康侯張心撫等、公決保安方法、定於本月三十一日(星期日)下午四時、特開臨時理事會云、

▲市民自衛大會開會紀　滬上市民、以江浙風雲日緊、特於昨日下午一時在北河南路天后宮舉行市民自衛大會、主席報告開會宗旨畢、由徐伯年等相繼演說、討論結果、㈠發表通電、㈡電江浙當局、其辦法有四、(甲)要求上海各銀行與北京政府斷絕經濟關係、(乙)反對列强以餉械供給我國軍閥、(丙)保留各稅、組織民團自衛、(丁)如忠告無效、則將拒納捐稅、

▲閘山東絲業訂期會議　上海閘山東絲業公會、近因江浙軍事問題、訂於夏歷八月初二日下午一時、開同業臨時會議、會場在四川路吳昌里恒興公絲號內、昨已分函各絲號、屆時請派代表蒞會、列席與議、

▲閘北商聯會聯席會議　閘北商界聯合會、昨日下午四時開商幹聯席會議、到者四十二人、公推陸端甫主席、情形如下、㈠張變西報告、昨爲陰歷月底、各工廠散發工資之時、則有少數廠家、對工人宣言、謂時局緊張、銀根緊急、如果戰事實行、則本廠工作未免更受影響云云、因此各工人多大恐慌、各工廠停工、關係貧民生計、地方治安至爲重大、本會不得不有所主張、當衆公決、派員至各工廠接洽、勸其勉力維持、萬勿停工、以靖治安、一面發白話通告、勸告各工人、切勿自相驚擾、安心工作、㈡王理卿提議連日各現兌店對於洋坏兌價一項、上落至五、不能統一、且鈔票兌角坏、尤須貼水、奸商乘機圖利、貧民吃虧不少、應請設法糾正之、公決、致函閘北煙兌同業公會、請其負責糾正、㈢係警報告本會職員、通行證者某某報名單、請警廳發給、不知諸君以爲如何、衆贊成通過、㈣姚慕蓮報告閘北商會及各業會議、主張在本埠設立食米平價局五處、惟閘北祇設一局、查閘北地方遼闊、四五區相距較遠、本席主張由本會函請議會等、可否在閘北方面設立兩局、以免南區貧民、抱向隅之憾、不知諸位以爲如何、全體一致贊成通過、

備戰中之拉夫潮

▲天足婦女亦不能免

▲寧垣商市拉夫風潮　客有自南京來者、述及南京市面、現雖照常交易、而市面蕭條、行人稀少、拉夫之風、先爲無業之人、既而冠帶整肅者、亦被拉、甚且由車中拉出、以城內三牌樓一帶爲尤甚、更由駿府、鼓樓、萬家、天足婦女亦被拉、全城市民、咸恐惶悚、是日下午、南京總商會、地方公會兩團體、召集聯席緊急會議、邀同王桂林、宮邦鐸等、共謀補救、决推派代表、面謁齊督、聲述情形、齊督頗爲震怒、飭即成立軍紀糾察隊、專門彈壓拉夫、風潮始平、雖仍有兵士拉夫、已不似從前之漫無限制、長江下水輪船、乘客極衆、往往買官艙票、而不得客艙地位者、行抵江陰、因該處原設有要塞司令部、當此戒嚴期內、夜間禁絕交通、故須停輪待旦、次早方可開駛云、

▲蘇州來客之拉夫談　昨有太河水利局張君自蘇郡來滬、語人云、蘇城因軍隊拉夫、及於商界、閶門一帶、昨日已有大半罷市、城內商店什九逃滬、公私立學校均停閉、車站嘈雜、正儀、崑山、各站、俱架設機關槍、在十一時許、經黃渡站見有新自龍華開來軍隊六車、均紛紛下車、雇船或步行、至各鄉佈防云、

▲崑山難民之目擊談　昨日上午有自崑山來滬難民三十餘人、寓居後馬路關泰啟泰等客棧、據云、崑山日下實有蘇兵三旅、自靑陽港起、沿途均掘壕溝、城內山上架大砲多尊、拉夫風潮、時無之、故城內居民、已逃避一空、此項蘇軍無駐紮地點、均散處民宅、從來行軍、必有營帳、不料此次蘇軍到崑後、不用營帳、而盤踞於已逃人民之空宅、誠屬異聞、又據劉姓旅客云、彼於前日(念九)夜間、在家將臥之時、忽有蘇軍多人闖入、作如欲拉夫之狀、彼一時情急、遂由窗躍下、由鄉間逃至上海、故四肢略受微傷云、

▲被拉出店脫逃來滬　日來江浙風雲愈趨愈緊、四鄉拉夫封船之事時有衝突、昨有某某等外交機關送信及出店人員、亦被兵士硬拉而去、關於晚間被脫逃回滬、將情報告洋主人、轉稟該管領事、聞已經領署向特派交涉員聲明、凡外商雇用人員、請卽轉致統兵大員、不得强拽硬拉、是所至要云、

▲被拉夫役回滬　前日開拔軍隊時、急於搬運輜重軍械、在街召雇鄉民五十餘人、至砲台灣相助車運物件、隨營至瀏河、已遵事畢、酌給工資、今日陸續回滬、據該鄉民云、瀏河軍隊駐紮甚多、防備嚴密、闢去之工程兵挖掘壕溝、頗爲忙碌、而蘇軍聞已逼近瀏河之北、祇隔十餘里、恐雙方接觸、近在目前云、

民食恐慌之救濟

▲縣商議會購籼米開辦平價

▲縣商會暨議救濟辦法　滬上因江浙風潮日緊、米價飛騰、已由米業仁穀公所遵照縣署告示、限制米價、規定籼米每石不得過十五元、一面由南北市商會、會同銀行公會、錢業公會等各團體、籌集款項、在外洋採購籼米來滬開辦平價、已經總商會會議、推舉主任、並訂定一應施行規則、又經議及籌設地點、行將實行籌備、以維民食、穩定人心、昨日午後、又經縣商會邀集該會全體會董、特開臨時會議、到者羅殿卿、馬驥良、樓其樑、姚伯顯、沈景周、程幹卿、徐桂卿、葉鴻英、朱吟江、莫子經等、首由正副會長姚紫若、顧馨一報告開會宗旨畢、卽將提出平價局及採辦籼米來滬、以資救濟民食案、請衆提討論辦法、衆議、迅速訂期實行開辦、大旨辦法、與總商會議決案相似、現在規定地點五處、爲城廂內外平價處、將來開辦時、限定價額每石十元、並決定由會函致上海慈善團、市董事會、及閘北市經董等各團體、一體加入、次報告附加賑捐、已定九月一日仍行開征、已得交通部及稅務處來電、請爲分別轉勸、旋由上海電話局來函、亦因附加振捐事、每月對於租費上應加附加賑捐洋五角等由、經各董磋商良久、以此案應俟今日開全體大會時、再行當衆公決對付方法、

▲滬北米糧公會之臨時會　該會昨日午後五時、開臨時會、到視厚甫、蔣石稚、朱子明、朱桂中、陸錫祥、錢君華等、十餘人、正會長范和笙主席、報告昨赴仁穀公所、討論解決行客二十八日成交貨價情形、(大致與昨報相同說明)次文牘淩懷棠、宣讀仁穀公所來函、(另錄)經衆集議之下、僉以十五元以上之賣價銀、扣爲平糶之用、辦法尙屬平允、公決、查照來函切實勸導各鄉米客、勿再固執、如客帮對於用途、別有議論、不出乎慈善公益兩途、則不妨以後提出磋商、否則未便預聞、末視厚甫提議、現値時局吃緊、軍警戒嚴、新閘爲米業集中之區、尤爲重要、本會設有水陸駐警、應無分日夜、分班巡緝保護米業、公決通過、遂畢散會、

▲法租界商聯會請限制米價　法租界商業聯合會、昨致法總領事函云、自江浙備戰以來、常錫蘇松產米之區、封船拉夫、以供軍用、致食米來源頓絕、價格因此飛漲、竊思目下另售之米、均係旬日前後所進之米、以前進之米、售今日之價、其獲利已可概見、乃該業中狡黠之徒、尙欲乘此混亂之時、以爲個人發財之地、視民食爲投機、置民意於不顧、孤行無忌、殊背公德、若不從嚴制止、其危害實不堪設想、爲此懇請貴總領事、可否按照壓價成案、示限各米舖、不得抬價居奇、並請飭探嚴密偵察、以杜轉口私囤之弊云云、

▲五馬路商聯會之主張　五馬路商界聯合會爲救濟本埠民食恐慌事、特函總商會提出意見云、敬啟者、刻下江浙戰雲將闢、和平無望、而本埠最當注意者、即米糧將竭、絕食堪虞、本會詳細調查、近來米價飛漲、並非囤戶居奇、米商抬價、實因進米來滬、路逢軍隊、非拉船便以運兵、則沒收米糧以充軍食、遂致運商裹足、滬上居民數逾百萬、近日避兵而來者、爲數尤不知凡幾、一旦米盡食絕、其危殆何堪設想、爰提議購運洋米、究屬緩不濟急、

請總商會協同縣商會僱備船隻、自赴無錫等埠產米之區、購運來滬、以資救濟、並切實要求兩省當局、發給護照、嚴禁軍隊不得留難扣奪、以裕民食、卽以保治安、關係至爲鉅大、總會領袖商界、自應深表同情、特此提出意見、務乞速賜酌核施行至爲盼切、此致上海總商會、五馬路商界聯合會謹啟、

▲方椒伯復李咏青函　滬紳李咏青、以本埠連日米價飛漲、民食大爲堪慮、曾函致總商會正副會長、請設法維持民食、茲將方副會長復李咏青函錄左、逕復者、接准大函、備悉種切、昨已會同縣商會、邀集銀行錢業兩公會、並邀米業同到敝會、公共商議、經議定設立平價局、採辦大宗食米、以資源源接濟、專函奉復、惟祈台洽爲荷云云、

▲兩公會接仁穀公所函　北市米行公會、滬北經售米糧公會、昨接仁穀公所函云、敬啟者、查米價限制問題、自縣署布告之後、昨經敝公所、邀集南北市各米行公會、及敝同行公同議決、辦法、凡係昨日買賣雙方成交之米、賣出方面、有溢出限制十五元之外者、假如每石賣十七元、即以多出兩元、由賣方立具收條、交由敝公所、向買方收取、即將此款、留作將來補助平糶之用、自八月初一日起、照十五元限制之數成交、秈米不得過十二元、中次照別各等語、錄存在案、除登報通告外、相應函請貴公會查照、轉知貴同業一併知照爲荷、嗣布順頌台安、米業仁穀公所啟、

▲製麪公司出品平沽　連日米價奇漲、以致社會生活大起恐慌、聞本埠閘北虯江路王家宅興華耀記製麪公司、特將各種麪品、特別平沽、藉以救濟米荒云、

▲北市米業之集開　自江浙戰雲緊逼、封扣米船、充備軍差、致北市米源到數缺乏、遂使滬人士莫不驚心怵目於民食問題、各方籌議接濟、及米客因限價發生旋起旋平之風潮、均已紀如前報、茲將昨日北市米業之消息稀種、彙誌於後、(船貨)昨日到埠米船、計十七艘、內粳米十一艘、糯米秈米各三艘、除各行購存外、船貨連前總存粳米七千餘石、糯米二千餘石、秈米三千餘石、(廠貨)並無新到、(連日路局貨車留備軍用、皖米在甯不能登車)各廠存貨總數、約秈米五千餘石、粳米二千、糯米一千、共約八千石、(市盤)昨日廠貨、船貨、市盤、均一律遵照上海縣公署限價成交、市情既無差別、成交數亦極小、約較平日三分之一、(米業兼售麪粉)北市各米行、自接總商會通函後、如新聞正昌源等行均已紛向各麪廠訂購八九十等月期貨數千包不等、以爲接濟民食之後盾、(門售)各米店門市售價、頗不一致、雖各米行現已遵照限價與各店開斛、各店遵照限價售與食戶者、殊不多見、大率藉口高白米等購進在限價前、成本較鉅、故門售最高度仍達十七元左右、大約尚須紊亂一二日、方能一致云、

▲昨日來米較多　昨日滬南米市浦江中到船、比前兩日稍見增多、而浦東周浦一帶新米、到有七八百石、其外有帮各處、亦到十餘號、如米店向行家購批者、因貨路多、人心稍定、不過照逐日門市之數目購進、惟行家開盤、高貨仍以每石十五元、而某某等米客、以爲市面盛消之時、則到貨一時不能興旺、將價抬大、減價十六元、否則不售、並聞昨日上午所到米船兩艘、抵申後不至行家出樣、命敝戶移至浦東停泊、各行聞知、大爲憤激、謂該客行意與斷居奇、下午特在公會集議、咸以今日到貨見多、市面本可稍定、該客首先抬大、此次米價飛昂、大半由該客擾亂抬價、經衆議決、現請業董勸導脫售、至市面平靜、公衆處置、不與交易、等日後再定辦法、再價格切勿超出十五元云云、

▲滬南米價稍跌　昨日西門同興、穗興、新康、立昌發等米號、上等白米售價十九元二角、已較前日跌去八角、聞米價稍跌、由於米業公所限定市價每石十五元、且昨日十六舖到有米船五艘、載來白米一百八十餘石云、

紅會救護之進行

▲派員赴松江楓涇一帶察看

▲吳淞紅十字會成立　吳淞紅十字會組織情形、已誌本報、近日鑒於戰禍將臨、勢難幸免、早已備齊之旗幟繃布藥品等項、裝箱來淞、現在吳淞商會內、設立預定紅十字會救護醫院、一俟戰事發生、立即出發救護、

▲紅會察看駐紮地點　滬城紅十字會、因江浙戰禍迫在眉睫、業已召集救護隊員、在分會討論籌備藥品、整裝待發、卽與紅十字總會議定担任自滬北至嘉興一路救護事宜、昨日已派員前赴松江楓涇一帶、察看醫院駐紮地點、一俟報告、即行出發、

▲紅會救護中之交通問題　本埠紅十字會總辦事處、爲便利隨時出發救護隊起見、特至內河招商輪局租定「河安」小輪一艘、凡在內河區域發生戰事、該會救護隊即可隨時出發、又在火車區域內、則另由滬甯路局及滬杭甬局各撥火車二輛、機車一輛、以備隨時乘用云、

▲紅會昨接之四電報　本埠中國紅十字會昨接各方來電、計有四通、分錄如下、㊀齊燮元之復電云、紅十字總會鑒、勘電計達、來電並悉、貴會熱心公益、籌設分會救護、彌爲敬佩、如至急要之時、自當妥爲保護、助成善舉、特復、齊燮元豔、㊁吳縣分會來電云、函件均悉、蘇地積極組織醫院、請酌量多給章則、並速購助需用藥料等物、以待救濟、服裝請吳君來取、款已匯付、吳縣分會艷、㊂太倉縣知事由劉河來電云、近日船隻被封、交通不便、邏護地方、殊感困難、現僅陸隊小輪隨時應用、擬懇會旗、可否請速賜復定示旗式爲盼、正會員太倉縣知事沈兆九號希白、㊃宜興縣知事來電云、宜興擬設紅十字分會、請速派員組織、並盼復、宜興縣知事王孝偉號、

路局方面之情形

▲昨日甯杭淞三路仍然通車

▲查獲暗拆杭路軌道釘奸宄

▲北車站護軍使之佈告　松滬護軍使參字第一號布告、爲佈告事、照得各車站調度車輛、爲路局人員專職、原所以免危險而一事權、現當軍務調度之際、應用車輛、自應仍責成鐵路局長、秉承本署命令、督率站員、妥爲辦理、所有出發各軍隊、均由本署分別先後、預爲支配、到站人員、不得任意指揮、滋擾紊亂、庶行車不致阻礙、而軍事亦利進行、除分令外、合行佈告、一體知悉、毋違切切此佈、

▲滬寧夜車照常開駛　前晚十一時許本埠盛傳、滬甯路在黃渡安亭間鐵橋阻斷、蘇來快車被扣唯亭之說、茲經向路局探詢、前晚由滬駛甯之快車、在一時許照常開行、至下行快車、經過蘇州站時、因讓由甯開崑之兵車先行、故在唯亭稍爲延擱、經崑山、南翔、又經駐軍檢查、遲至昨晨九時半方始抵滬、照規定時刻、延緩至二時許云、

▲吳淞車昨又通行　近日盛傳吳淞將有戰事、致滬淞車至練塘浜爲止、惟昨日吳淞車又通行、夜車仍停駛、

▲杭路貨車昨日完全停駛　滬杭甬鐵路、昨日(三十)該路中下行各客車、仍照常開行、惟來滬各班客車、駛在沿路各站、等候搭客上車及搬運行李、異常擠軋、車內乘客均滿坐、無立足之地、所有杭滬三班夜貨車、於昨日(三十)起、完全停駛、因無龍頭拖掛、杭州站扣留龍頭十輛、廂車約百餘輛、上海南站亦停留龍頭二輛、廂車邊車約三四十輛、均預備軍事運輸、不得他用、昨日杭來快慢各客車抵滬站、均遲誤鐘點三四時之多云、

▲崑山搜查上行車客　崑山車站自昨日起、凡由滬駛甯之上行客車、均由駐軍駐站密探、防軍登車一一搜檢、頗形苛擾、列車過站時、停頓在一小時以上、一般避難婦孺、多有驚惶號哭者、

▲松江站謀拆鐵道敗露　自楓涇車站、破獲地雷後、前(二十九)日又在松江車站西首三里、有一身穿藍布短衫褲之鄉人、用鉗拆路、此時適爲路警撞見、即行拿獲、送往松江防守司令究辦、王司令以事關重大、解送護軍使署嚴行審辦、此時在車軌兩首里許外、有觀風者三人、尙未弋獲、

▲派搖車巡防杭路　浙江軍隊探於前日滬杭甬路軌爲奸人拔去道釘、以致火車出軌、故昨日特派搖車在全路巡查、昨日松江與明星橋兩站間、有兵士乘搖車巡路時、適有某號列車、從滑路駛來、一時未及避讓、致互相衝擠、幸龍頭上司機人、隨即停車、故並未傷人、及他種危險發生云、

▲貨車出軌續誌　滬杭鐵路杭來夜貨車、於念六夜在王店嘉興之間出軌、翻倒貨車八輛、中計有乾繭二車、茶貨二車、及茶葉三輛、此項繭包茶貨、前日業已搬車運滬、惟次日(念八號)適逢雷雨、繭包受濕、損失頗鉅、其餘各貨、尙無損失云、

▲甯杭兩路員役停止例假　滬甯滬杭兩路各車站員役、不敷應用、故由總局通令各站員役、每月例假、一律停止、各替班多派往南翔崑山黃渡蘇州一帶云、

▲莫干山旅客半數來滬　自杭開滬客車每次仍多避難之客、擁擠情形、並不稍減、聞莫干山之避暑人士、連日下山乘車來滬、亦屬不少、現計在山之客、不及半數、避暑該路旅館營業、今年必受損失也、

各方要人之行踪

▲孫寶琦中止南下

▲楊毓珣昨日回滬　奉張代表楊毓珣、因江浙問題、偕曾毓雋來滬、赴杭接洽軍事問題、業已事畢、於昨日搭輪回奉、浙盧亦派代表十人、同行往甯云、

▲閩代表由漢來滬往甯　福建孫傳芳代表崔維瓚、日前來滬往漢、說嘉麾南予以經濟援助、昨又乘輪來滬、並未勾留、即行搭滬甯車赴甯云、

▲皖馬派員刺探軍情　皖馬增兵皖南、積集備戰、現派親信袁斗樞、褚瑞堂等(均係合肥人)來滬刺探軍情、並調查旅滬皖人對於此次戰事所持態度、以及皖籍民黨方面、有無何項舉動、聞袁等日昨抵此、寓遠東飯店、已向各方面活動、袁表面上聲言爲和平之接洽云、

▲孫寶琦決停南下　孫寶琦原擬南下、赴甯杭斡旋和平、茲悉本埠某和平代表前晚接孫自天津來電、謂此行已決作罷云云、

▲杭州和平運動代表來滬　杭州各法團、日前因時局緊張、特召集聯席會議、議決推舉代表來滬、與蘇皖贛閩浙旅滬諸同鄉接洽、昨日該代表李傑、朱鴻達等、午車抵滬、分赴五省旅滬各同鄉會及各公團徵求意見、擬聯合五省公民、合組一和平運動大團體、在此行將開火聲中、作一片和平希望云、又閩代表朱君、爲皖饑事源入、故昨日首至徽寧同鄉會接洽該會理事曹志功接晤、朱君報告來意後、並約滬上皖人對於時局主張、曹君答稱、去歲江浙事起、李爾吾皖、大會即有弭兵運動、奔走呼號、締成皖浙和約、現時形勢、較前尤緊、本會渴望和平、始終未渝、日前已召集會議、代表通電、請馬殿守中立、今諸君既熱心奔走、本會力之所及、自當竭力援助、召集會議、討論辦法、並請朱君出席報告云、

軍事影響之一斑

▲華界各機關多遷入租界

▲各學校將展緩開學期

▲淞埠局移滬辦公　吳淞商埠局、本設在蘊藻浜江提岸行轅內、茲因該地對入軍事區域、辦公人員、出入未便、業經遷至上海九江路二十二號財政部辦公處內、照常辦理公務、該局空屋、現改爲陸軍第十師軍醫院臨時救護治療所、

▲省教育會遷往租界　西門江蘇省教育會、因蘇浙兩軍即將開火、特由華界遷入公共租界愛多亞路自治學院內辦公、西市居民、以該會份子、盡屬智識階級中人、亦如此恐慌、益覺不安云、

▲孤兒院遷往閘北　龍華孤兒院、出以該院適當軍事區域以內、出入諸多不便、故亦遷地爲良、乃將院中全體學生、雇汽車送往閘北商務書館印刷所附近暫居云、

▲華界居民紛紛遷徙　滬南滬北各華界居民、因江浙戰謠不息、連日紛紛移居租界、昨日老西門一帶之居戶、遷入就近租界內將居者、不知凡幾、後調査西門一帶房屋、現將完全開空、而租界內之房租、突然昂貴、較平日幾達數倍之鉅云、

▲各學校將展期開學　本埠公立私立各學校、秋季始業期間、大都在此數日內、適因江浙風雨飄搖、致遠道就學滬濱者、不克如期來滬、各該校因學生到校不齊、開學期間因之展緩、

▲寶山路典押休業一瞥　前日閘北寶山路一帶各舖押店、因有多數兵士、持棉被衣服等物來當、該當舖等、恐滋生事端、相率閉門休業、旋經駐區警兵士他去、各當舖始照常開門復業云、

上寶人民謀自衛

▲閘北保衛團之進行

▲寶山增添臨時警察

▲閘北組織保衛團昨訊　閘北慈善團、閘北地方自治會、連日召集各公團會議、籌辦「上寶兩縣閘北保衛團」經過各情、已紀前報、茲悉此項保衛團組織進行、極爲順利、組織章程已由湯有爲等擬出、經王彬彥等審核通過、即日繕清分向各業領袖簽字、並由公團代表陳翊庭、卞雨程、姜懷素、章伯成、陸端甫、等分向各業發起份子、均因時局緊張、萬不容緩、故均積極進行、祇須上寶兩縣核准、即可於最短期間成立、至外傳閘北將組織商團等情、首先發同、其餘各業大約日內均可一律加入、籌備手續雖頻、但係屬一種謠言、並非事實、蓋商團一層、既非最短時間可以訓練、更不能於最短期間、可以實施、且商團必經商會組織、閘北商會、尙在籌備、故不能成立云、

▲寶山會議自衛方法　寶山和平公會於昨日召集各市鄉議董商會及其他各公團會議自衛方法、下午二時開會、到者各公團代表二十餘人、並請馮知事出席陳述意見、討論結果、以保衛團此時不易辦理、且事機急迫、籌備亦有所不及、因議先增添臨時警察一百五十名、分配各市鄉、其第一月經費、由縣經費內撥付、其有淞滬警察之市鄉、改用警備隊名義、一面由會函請縣署分行各市鄉與商情形、另籌自衛方法、今日業將會議情形通知縣署及各市鄉查照辦理矣、

▲邑廟商民組織自衛團　邑廟商民吳崇山戴鑫等十餘人、因江浙問題、日益緊急、人心惶恐、地方無賴流氓、勢必乘機活動、不堪其擾、特組織豫園商民自衛團、擬招團員二百名、凡年在二十以上四十以下身無疾病嗜好者、均可充當、每日除操練巡查外、仍可在店辦事、開辦費、暫設邑廟豫園商業聯合會云、

▲各路防盜委員會開會　上海各路商界總聯合會、防盜委員會、昨開執行委員會、到者王漢良、余仰聖、童理璋、陳其熙、謝惠廷、等十餘人、王漢良主席、報告江浙風雲緊急、各處來滬避難人民日衆、已有搶劫之事發生、可否請各路商聯會推舉特別調查員若干並另組織一調查處、倘有熱心、商人自願盡職者、經各路商聯會之介紹、亦得加入、經衆討論、公決先推起草員、擬定辦法、俟正式委員會通過實行、當推余仰聖童理璋二人起草、次討論本委員會照會規均應按月出席、應即公推謝惠廷王漢良余仰聖嚴諤聲分任接洽、次謝惠廷提議本委員會委員應由本會應求工部局警務處出一種特別執照、每一委員或調查員得隨身移帶手槍警笛、以防不測、公決請文牘員嚴諤聲秦夢雲二人起草、再提交委員會通過、次童理璋報告接洽收號情形、公決此事概由法律解決、暫不置問、末主席報告各處來函、及特別巡捕函、散會、

淞滬防務之加嚴

▲閘鑑謀奪警械之防範

▲陸廳長每夜親出巡察

▲謀奪各區警械之預防　淞滬警察廳長陸榮籛、昨據探報、籍匪黨已在整勢、潛入本埠各處、以搶奪各區警械爲入手、是以陸廳長諭飭偵緝隊長楊玥林、隊員曹幹生、督飭探員偵探、嚴行偵察、以重防務等情、楊隊長奉令後、各得本廳原派探員王慎卿一人、偵探八人、一區原有探員朱仁泉一人、偵探六人、二區原有探員馬良才一人、偵探六人、三區原有探員楊保廷一人、偵探五人、四區原有探員李鴻翔一人、偵探四人、五區原有探員周根瑞一人、偵探四人、現因軍事緊急、原有探員偵探日夜輪班、誠恐不敷辦公、昨特遴派偵探三十餘名、加派各區、協同巡緝、以免疏虞、計派定本廳加派偵探九名、一二兩區各加派偵探四名、三區地爲浦東、地方遼闊、防務重要、加派偵探六名、四五兩區、各加派偵探五名、並令各區探員督同偵探日夜分班、會同巡警往來各處嚴行檢查、並搜捕人有無攜帶危險物品、以安閭閻云、

▲陸廳長親自巡察　淞滬警察廳長陸榮籛、於本月二十九日、以淞滬兩護軍使委任、會同戒嚴司令部軍法官、陸廳長奉委後即日任事、除詳報接印外、並出示曉諭商民人等、仍各安居樂業、切勿輕信謠言、如有游兵革警及流氓等造生事端、乘機搶名、全辦不貸等因、昨午陸廳長又召集所屬各區所隊官員到廳、面授一切事宜、陸廳長又定於即晚始親率探警、分往城內外並閘北浦東所屬各區所、親查巡察、以保治安、

▲軍署令警察加意檢查行人　淞滬警廳、昨奉軍使令飭、以現當戒嚴時際、防務應宜周密、以杜匪類乘機擾亂、遇飭各區派令長警、於入夜後、在於各要道檢查行人有無私帶軍械物件、並令注意形跡可疑者之身畔、如有字條函件、尤當格外查察、以昭慎重等因、陸廳長奉令後、已通令各區署加意注意檢查矣、

▲淞埠警局示闢謠傳　吳淞商埠警察局顏懷城、昨日出示云、爲佈告事、照得現值緊急時期、人心惶恐、若不從嚴禁止、實不足以保治安、而衛閭閻、本局負維持安寧之責、對於地方秩序、自當竭力防維、除飭一二兩署巡官長警、晝夜加班勤加梭巡、以保無虞外、爲此布告商民人等、務須力持鎮靜照舊營業、切勿輕聽謠言、自相紛擾、倘有不逞之徒、造謠煽惑、造謠生事者、一經察覺、定即拘拿嚴懲、決不寬貸、其各凜遵切切、此佈、

▲吳淞武裝長警出防　吳淞商埠警察局、令一二兩區于王兩巡官、督領武裝長警荷槍實彈、往來梭巡、而鐵路吳淞鎮兩車站、加派雙崗更爲注重、而淞滬警察游巡隊肩荷馬槍、乘自由車、在軍工路段行一帶巡邏、藉保治安、

▲令高昌廟渡船夜間移泊　高昌廟江邊碼頭之渡船、現因該處防務緊要、茲奉防守司令部傳令、自下午六時後、至天明止、不准載送渡客往來、並令夜間移泊他處、不准靠灘停泊云、

戰禍中之航輪業

▲中外商輪俱受影響

近海線內之航業、自本星期四以來、運輪營業上、最受打擊、南潮之閩海溫州班、福州以陸軍開拔、海軍由馬公出發、二十六七兩日、閩市之風聲緊、金融界紛紛停止匯兌巨款、以致滬上之運閩貨、完全入於閉運狀態、致日來閩滬輪之營業、水腳完全落空、惟前昨兩天之來申各輪、旅客大增、箱籠物件、尤多其中多爲政界人之眷屬、蓋均先自避禍來申者、至於溫州班輪、營業已降入零度、惟以班期所限、不得不照常開駛、然而業務上之損失、誠不勝舉也、至於北洋商輪、則較略好、運貨雖缺搭客加增蓋適日不論往來華北之中外旅客咸已改道海線、而下航到滬之客、因一般避暑者、紛紛返滬、故尤爲擁擠也、若港粵一線內之各輪、貨缺而旅客少、太古怡和等輪、均限於正班、不能不行駛往來也、大英輪船公司之歐洲班內郵船納古耶號輪、昨自青島大沽口來滬、載得膠州之花生肉甚多、抵申後、本有大批華茶及湖絲之各埠之來滬貨、與滬錫兩地之湖絲或以劃款未能、停止運申、或裁入卡沙白拉克與馬賽等埠者、詎知江浙戰事、忽然發生、江海因中道扣留、未能到滬、致來源頓絕、已定載運之絲茶、祇得臨時弗裝矣、此誠商航兩界之大不幸也、

三北公司所經理之上海九江班輪之江號、自六月七日、入塢大修以來、本擬在八月下旬、即將其開航揚子江上游新航線、而走漢口宜昌者、詎知江浙間戰雲、斗然而起、上江營業、亦以金融停頓而乃大爲減色、致該輪先今依舊在廠、未能開出行駛新班也、

日本商輪之在吾國行駛者、於此戰謠發生以後營業上同受牽動、而亦一落千丈、據該國人之調查報告、現在日本船之在華行駛者由一百〇五艘、減至九十五艘、載貨自五十五萬七千九百餘噸、跌至四十九萬八千九百噸云、

時局緊張之雜訊

▲孫籌成赴蘇請還駿發輪　本埠絲業會館因蘇震絲商在蘇裝運絲經一百三十一件來滬、雇招商局駿發輪拖帶、在蘇州葑門洋關前被蘇軍將輪備用運兵至崑、以致絲船五艘皆留滯在蘇、不能開行、曾請總商會電致蘇常鎮守使將輪釋放在案、現因此項絲經、業已報關出口、[illegible]久扣、文電往返、[illegible]日、聞上海總商會辦事員孫籌成君去年臨案發生、曾由會內派往囊莊親入匪巢、才能贖變、故特函請總商會派孫君赴蘇、親與朱鎮守使面洽、以使即日運滬、經宋方二會長許可、己派孫君持文前往、茲將該會致朱鎮守使函照錄如下、略謂絲業會館函請貴使、將前借之駿發輪釋放、業經敝會電懇在案、惟恐文電往返、未能詳盡、特派敝會辦事員孫籌成君、面詣台階、商辦一切、即請賜予接待是荷云云、

▲乾繭兵險費之漲落　本埠絲繭商、平日由江浙各地、裝運乾繭來滬、除向中外保險公司投保水火險外、並保兵匪險、向紙每千兩繭本收兵匪險銀二兩、自江浙軍事緊急後、兵險費暴漲至八十兩、前昨兩日、鑒於兩省軍事長官趨向和平、兵險費昨已跌至五十兩、惟絲繭同業、現正籲請軍民兩長、轉飭路局、將貨車照常開行、以免乾繭堆積車站、備受損失云、

▲軍署取締徵收所長　松滬何護軍使、現因江浙風雲吃緊、所需餉項、關係緊要、不得不另籌變通方法、即以所征之國稅移緩就急、以濟要需、曾經訓令滬地各徵收機關、趕將所徵之稅款撥解來署、以期分別支配在案、茲查上海紙箔稅徵收所代表顏駱、因擅離職守、昨已奉令着即撤差、另候派委接辦、又捲菸稅徵收所所長沈培和、因抗傳不到、直至前日始行到署求見後、奉令着即嚴行看守候示、又江蘇第二區菸酒事務局長孫少川、因病呈請告假云、

▲龍華僱用渡船之放還　龍華前日因有軍用品物、須送松江、以資接濟軍需、故飭員弁招雇周家渡渡船十餘艘、前往龍華裝運、並以小輪六艘之拖送、昨日事竣、仍行送回、當由軍署核發船資每艘給洋二元數角、各船戶叩謝而返、

▲忠告旅社勿增房價　山東路商界聯合會、昨日致各旅館客棧函云、敬啟者、茲江浙戰謠、自風雲而漸見實在、各處軍士調動、居民恐嚇、已致攜老受幼紛紛逃滬上海、察其此舉、實所不得已、可憐亦復可慘、爲人道計、亦當收容、而查悉各旅館客棧有漲價至平時數倍不等、此種舉動、實喪失人格、泊沒天良、本會爲愛護公衆人道計、用特專函忠告、希各旅館客棧高弗漲價、以重人計、實所盼禱、此頌公安、山東路商界聯合會啟、

提倡國貨大會紀

▲爲反對日本苛稅事

本埠對日外交市民大會、預定昨日假總商會舉行提倡國貨大會、對日本苛加關稅問題、所有討論、乃際茲時局問題緊張之際、到會者、尚有五百餘人、足見社會對於對外事項、未嘗恝然置懷、二時開會、公推馮玉山主席、致開會詞、繼請陳良玉演說、略謂吾人提倡國貨、以抵制劣貨、抱此志願、始終不移、乃功效未見、而日人方面、已用增加關稅之方法、陰斷我國外貿易之銷路、苟不急起直追、後患拔虞、惟當此時期、到會者尚如是踴躍、則可知人心未死、苟能秉此熱誠、向前做去、則未必不至無良好之結果云、次由新近回國之公民演說、公民所言、凡分兩節、一揭破日人破壞我國幣制之事實、一爲陳述日人在國際間破壞我國名譽之行動、大致謂日人於偽造銅幣事、初有所聞、未敢証實、嗣得日人用朝鮮銅元改鑄我國浙江省造字樣之銅紙一枚、以手術之拙劣、故朝鮮銅幣舊有之字紋當能辨識、次述最近駐歐使館通告、中國小販之往東歐各國營業、其原因實由於日人因大戰後、各國對中國人漸露好感、日人因妒生嫉、遂僱用華人由橫濱以日輪赴歐、作一種小販營業、專佐日本製多種劣品、冒充華貨、並沿途兜售、以引起歐洲人輕視我國人觀念、公民在歐洲、曾詳加詰詢、始悉其詳、因知日人在世界方面處處謀破壞我國之名譽、故深望國人注意云云、再次由王東園演說日本增稅問題、陳翊庭演說抵制日貨、再次由翁國勛宣讀各處來函畢、當由主席將兩種議案提付表決、㊀對日經濟絕交仍堅持到底、㊁徵求各界領袖加入合作、以期貫徹、抵制劣貨初衷、全體起立通過、最後通過宣言一通、旋即散會(宣言已見前報從略)

時評

食與住　(錫)

自江浙風雲驟起、滬上商業、已大受影響、而最爲恐慌者、厥有兩端、㊀米價因產地船隻被封、來源頓絕而飛漲、㊁房租因內地避難來滬者日衆而遽昂、之二者誠滬上莫大之隱憂也、

以上海米價之高、房租之昂、縱無軍事影響、一般食力貧民已有不易支持之慨、今米價房租、同時並漲、而不已、其將何以堪此、不甯惟是、房租之高漲、由於避難來滬者之日衆、滬者愈衆、則需米愈多、來源遂益覺不敷、然乃事所必至理有固然者也、

嗚呼、今變方尙在備戰期中、而吾民所感受之痛苦已如此、設一日戰事發生、其危險之程度、何堪設想耶、

▲尙有本埠新聞見入後頁▼

日人慘殺華僑案之部批

前月間溫處旅京同鄉郭鳳鳴項驤林大閭王宗堯杜師業等僉呈僑外部、茲聞已接批示、原文云「據呈已悉、日本慘殺華僑各案、前經本部根據調查所得證據、及各處報告情形、一面向駐京日使嚴重抗議、一面要求將慘殺華僑之人犯嚴重懲辦、被害之家屬、應予以相當之撫恤、並保證此後不再發生類此案情、一面函達駐京汪使、就近向日政府交涉、並於本年二月將辦理情形、批示溫州旅滬同鄉會各在案、至禁止華人入境、及入國保證書條例、亦已照會日使轉電日本政府飭令取消、合行批示該代表等知悉可也、此批」

杭總商會請禁運現洋

▲致路局函

滬杭鐵路、前日接奉杭州區督辦電令、裝運上海中國銀行現洋三十萬赴杭、調劑市面在案、茲悉杭州總商會、仍恐現洋出境、或致影響金融、昨特函致此間滬杭路局、請予協助禁運、其文云、敬啓者、本年八月二十二日、據杭州錢業公會陳稱、竊敝業現因時局變幻、市上現洋驟形枯窘、而各埠來杭捆現者、絡繹不絕、乞一時權宜計、希請貴會察核、分別呈轉、請准禁運現洋出口、俾劑金融、所有湖墅米用現洋、仍乞援案發給護照放行等情、前來查杭城現洋、每逃缺乏之時、迭由敝會函請財政警察兩廳分別咨飭、遇有送往湖墅購辦米貨等洋、概由敝會填給護照請驗放行、至中交兩銀行具有特別情形、與造幣廠向有調劑各地金融關係、應仍照常行運、以資利便、一面呈請省長行知貴局查照、歷經照辦在案、茲據前情、相應函請貴局查照、除中交兩銀行暨造幣廠洋元、仍照常行運外、所有湖墅及外埠來用現洋、概憑敝會護照驗放、倘未經執有護照及數目不符者、請一律止運、以示限制、而維市面、除呈省長暨函財政警察兩廳外、此布、祇頌台綏

三報館被控案續審紀

▲結果仍改期再審

本報總理狄楚青、總主筆陳冷血、新申報前總理許建屏、總主筆孫東吳、商報館總理李徵五、總主筆陳布雷等、被公共租界工部局警務處指控本月十五號(本埠新聞)十六號(時評)在報紙上散佈謠言、登載不確實之消息、損壞鄧渭姆司之名譽等節一案、由廨訊供各情、已誌(二十六號)本報、嗣由公廨訂星期六複訊、昨晨九句半鐘、由陸襄讞與英副領事升座第二公堂研訊、被告狄楚青等諸君相繼到堂候訊、先據克威律師上堂陳稱、敝律師代表屍屬對於死者葉乾章案、昨在英公堂提起上訴、惟英署對於法律問題、尚須研究、故此改期、所有各報館被控案、亦須請貴公堂展期再訊云云、工部局刑事科代表梅脫蘭律師、堂上諭令開審、克威律師又起稱敝律師代表李徵五、並據三報代表羅傑律師上堂譯稱、對於管轄問題、有所陳述、愛理司律師亦代表時報新申報起稱羅傑律師代表律師所請求一層、敝律師表示同意、駐廨代理檢察西員惠勒氏到堂、證明接受法領事館公函、今將呈察、繼由刑事科代表梅脫蘭律師上堂陳述案情告爲英國人、英人控告華人、應由貴公堂管理云云、並向刑事科西探長薩拉文詰讞原稱本月十五號十六號商報時報新申報所登新聞及時評、均我處繙譯、(其詞均載十五六日報內)將一切陳述畢、梅律師又稱被告各報館觸犯三百五十九條刑律云云、羅傑律師又向東南通信社職員、汪北平、及屍弟葉亨詰詢一切、後由原被告各律師請訊狄楚青陳冷血許建屏孫東吳李徵五陳布雷各人、陸襄讞君訊至此、時已逾午、判候改期再訊

粵人請發還扣械

旅滬粵僑商業聯合會等、爲廣州扣械罷市事、致粵省當局及各團體電云、廣州分送孫大元帥、廖省長、粵軍許總司令、鈞鑒、廣州總商會九善堂院商業維持會文瀾書院商團聯團籌備處報界公會香港華商總會東華醫院報界公會均鑒、有電計達、連日上海報載廣東特電、知扣械一事、尚未解決、省外相繼罷市、政府限期復業、違則以軍事處分、各趨極端、危如累卵、萬一風潮擴大、則全省糜爛、當不止西關一隅、而箕豆相煎、亦豈政府之福、敬電南望、目極魂飛、旅滬粵僑開會集議、僉謂時勢至此、惟有仰乞我帥座與省長、略法言情、不爲已甚、准將扣留槍械、編驗烙印、全數發還、責成全市商店、蓋章保結、不入匪人之手、不作軌外行動、而按照原購價值、報效一二成、以充軍餉、省外商場、即行復業、現駐省佛軍隊、應即調回原防、所有市內治安、歸警察商團担任、免生衝突、至聯團章制、由各屬商團代表、悉心擬定、但求無悖於理、政府勿加束縛、以順輿情、陳廉伯陳公受因公獲咎、實非其罪、懇請撤銷通緝封產命令、以示寬大、其當日被舉聯團團長、既已辭職、可由全省商團代表定期開會、再行選舉、商團以外、不得干預、如仍復當選、則是衆望允孚、自可再膺桑梓服務、諒我商團諸君、只求自衛身家、深望帥座與省長大度包涵、此後當竭誠擁戴、刻值一髮千鈞之際、僑商等遠居海上、無法斡旋、所望省港各社團、協力排解、救此危局、庶幾稍霽慘霧、頓成化日光天、吾粵前途、庶幾有豸、涕泣而道、諸希鑒諒、上海粵僑商業聯合會潮州會館、肇慶同鄉會廣慶同鄉會香山同鄉會南海會館順德會館叩卅

省教育會幹事員常會

江蘇省教育會、於前日(二十九日)下午五時、開幹事員常會、出席者十一人、沈信卿君主席、議決事件、(一)江蘇省長公署來函、據教育廳長呈據南京蘇州工專校長會呈、待退工專畢業生辦法、請本會提出全國教育會聯合會會議、議交本會代表出席時、酌量辦理、即照復其蘇公函、(二)崇明私立表東高小校長吳沙行改委員、力爲維護、議抄函請崇明縣教育局查明、酌辦見復、(三)南青學校校董會、函送十三年度南青學校、及專門籌備部並校董會預算案、請核定轉報、議照轉、「報告事件」(一)報告廬督辦齊督軍謙電、高雲麟等漾代電、江蘇省農會等有代電、南京總商會碼代電、宜興四區公所敬代電、鹽城漣水各法團電、嘉定揭中丹徒高郵溧陽儀徵松江奉賢海門興化吳江寶山上海泰縣寶應金壇武進漣水瓜州江都句容各法團、暨留滬興化學會等代電及復函、均表示對於時局問題之意見、(二)報告新任第七中學校長于敬之君函告接事日期、(三)報告吳縣第一學區教育會函告改選、(四)報告海門第三學區教育會函告、該區推行平民教育情形、(五)報告甘肅熱河河南各省區教育會函告、推定出席全國教育會聯合會代表、熱河教育會附到提案二件、(六)報告湖北退款興學委員會來函、表示對於支配各國退款之意見、(七)沈信卿君報告出席本埠各公團、會議江浙時局情形、

拒毒會今日開會

中華國民拒毒會、定於今日下午三時至四時半、假座上海總商會舉行第二次議事大會、加入該會之本埠二十餘團體、屆時均將赴會、討論議案、與第二次董事會中所提出者大致相同云、

粱士詒已抵滬

大陸報云、粱士詒氏、自美乘坎拿大皇后輪返國、已於昨日抵滬、今日即將返廣州、因其父生辰將屆也、

李阿瑞命案兇手移檢

隆茂水菓行夥李阿瑞、即李順才、被碼頭匪徒兇毆、擊落浦中溺斃、將屍撈獲、報經法庭派員驗訊候究、各情已紀前報、茲查死者李順才寧波人、現年三十五歲、原籍還有髮妻君女、李在隆茂洋行爲棧司、已有多年、夏歷七月二十六日、適怡和洋行驊陸輪船來滬、停泊怡和碼頭、裝有水菓、隆茂行派夥李順才、及同業義源德派棧司徐小坤、同去提貨、當有多數碼頭匪徒上前搶竊貨物、被徐瞥見、上前喝阻、致遭該匪之怒、匪徒陳阿根王根寶林瑞生等爲首、將徐扭住痛毆、並捏徐之腎囊、徐大聲喊救、李聞聲上前幫助、亦被該匪等毆打、然後將李拋入浦中、若輩紛紛逃逸、事後由徐偕死者之代表余名顯、報告水巡捕、諭飭打撈死身、次日屍體撈獲、除報法庭派員驗明棺殮外、一面加派探警、分投查拿、前日已將陳王林三犯、先後拘獲、押解到隊、由播隊長提訊一過、判令收押、昨晨備文將陳王林三犯、移送地檢廳歸案訊辦、並令徐等着自投質、

秋丁祀孔之通告

陰歷八月初七日、爲秋丁祀孔之期、昨由灑掃局分致新舊樂舞生通告云、敬啓者、八月初七日、爲致祭孔聖之期、所有禮節、亟應預爲演習、以昭愼重、茲定八月初五日下午二時演習樂舞、初六日下午二時演祭、舊部樂生應於上午十時齊集、毋得延誤云云、

藝術展覽會開幕

全國藝術家聯合展覽會、昨日開幕、搜羅諸家作品數百件、分兩部陳列、第一部西洋畫、在東方藝術專校、第二部國粹畫、在南洋醫科大學、先期由錢化佛周勁豪兩君、指揮陳列會場、條理井然、昨日參觀者、五百餘人、對於陳列諸品、頗爲稱賞

身帶槍彈之查獲

皖人劉俊卿、昨日身藏毛瑟手槍子彈五百粒、三十五口徑手槍子彈二百九十七粒、行經美租界北福建路、被探捕將劉攔獲、搜出前項子彈、一併拘入匯司捕房、押候查明解究、

王希天小史出版

僑日共濟會會長王希天君、於去秋日本大地震時、慘遭彼邦軍警虐殺、王君友等以君因公死難、特爲搜集海內外材料、編纂小史、在商務印書館印刷、茲已出版、將在周年追悼會中分散、其內容爲(一)希天君言、(二)生平大事年表、(三)家世及幼稚時期、(四)留學時期、與愛國運動、(五)服務留日教育及青年會時期、(六)任僑日華工共濟會會長、時期、(七)大地震時之奔走、(八)被害之惡耗及其原因、(九)被害後之影響、(十)其思想著述及軼事、此外附有諸友之評贊十三篇、並插圖十六幅、該小史係贈送品、如欲索閱、可分照(一)北京大興縣胡同十九號、鄧潔民、(二)吉林商義街希天醫院孫紹唐、(三)上海博物院路二十號、謝扶雅、(四)寧波青年會謝介眉、(五)日本東京中國青年會王兆澄、

河南小孩送廠未收

日本人大谷、前在河南鄭州府淮陽縣率領十七歲至十三歲不等幼孩孫同德等十五名、欲乘輪回國、因無護照、故折乘日本郵船來滬、寄寓於元芳路一百八十五號門牌三泰小客棧內、經該棧主婦報告捕房、派探將十五名幼孩、解送公共公廨訊供之下、諭飭將該幼孩等均送江灣模範工廠留養、各情已誌報端、茲悉該工廠不願收留此等幼孩、故備函送回公廨、昨晨解至公堂請示、據虹口捕房包探投稱、得到三泰棧主婦之報告、即往調查、據云該幼孩等係由西華德路三千五百二十七號生天館東洋旅館內送來住宿、復又往該旅館詢問、承認係伊所送、嗣因三泰棧地點、係屬於滙山捕房所轄、故交由該管捕房辦理云云、經部襄讞與美員副領事判仍候日領堂期核辦、備函暫送婦孺會、

英儒返申

本埠北四川路廣學會莫安仁君、爲英國名儒、著作甚富、對於中國政治平日尤多論列、去夏例假回國、已於昨日趁加拿大皇后返申、聞重入該會從事著作云、

持刀行兇移法庭

住居胡家木橋之劉學廣、東台人、前日偕其叔劉金城、扭傳國珍至五區三分所、控稱今晨民叔、同嬸母出外做工、忽有傳國珍來家、索討欠款、臥於叔嬸床上、民知其有意尋釁、不與計較、囑伊少頃再來、不料此言觸怒於傳、遂持菜刀、砍傷民之左手指右膊、適叔歸來、亦被砍傷左右臂請究、蔡孟浩區署員質訊之下、金城供與姪同、傳供向金城索欠是實、伊叔姪希圖賴債、裝傷砌訴、判令解科、昨移檢廳核辦、

杉板船查獲烟土

江永輪船掛得買司裴賽路、偕水手楊義品、由輪雇杉板船登陸、當經水巡捕房巡船見若輩形色慌張、喝令停船、上前查抄、當在張等身畔搜出烟土四磅、立將人贓押解捕房、胡捕頭諭將烟土暫存外、張楊二犯着送地檢廳訊罰、

警廳招領女孩

淞滬警察廳招領女孩一名、名張毛毛、年八歲、紹興口音、赤脚破布褲、現留濟新普育堂、亟待親屬往領云、

店夥虧款限期理楚

乙振甕昨扭季元卿至法公堂控稱、商人前用季元卿爲夥、詎被陸續虧空賬洋九百五十六元、務悉向論支吾、詰之季、供認欠款、求請釋出設法理楚、官判季交妥當保出外、限一月內理清、

美商控定貨案宣判

美商非爾伽司丁、在公共公廨以刑事起訴王維新定貨欺騙一案、昨由中西官宣判、以所訴刑事不成立、應予注銷、原告之律師、遂請求將被告交保、由原告改爲民事控告、而被告代表梅華銓律師即起聲稱、被告自被控後、已經受累不少、今查公堂明辭、將案注銷、被告即欲向美領事署控告原告賠償名譽損失、實無再將被告交保之必要云云、問官磋商之下、判民事案着被告具結候訊、

公共公廨訊案彙錄

昨日公共公廨民事訊案(一)吳金娥等延紀鳳律師控吳根虎不顧贍養案、(堂諭)本案着判決以前、着吳根虎每月付原告洋三十圓、並着具結履行、本案提早排審、(二)馬源隆延慕思律師控姿少峯欠洋案、(堂諭)改期一個月由原告調查另案各債權人、並開被告之財產地點、究在何處、通知理賬員具報查核、(三)吳瑞祥控李忠水等代證案、員不到請追定洋案、(堂諭)准照原告遷移、故未到案、應予註銷

▲誌謝　昨承中華書局贈小朋友第一二六期英文週報第二十三期各一冊謝謝

先施樂園

十大	東書場	西書場	南書場	北書場	特式
生番女、飲冰室、天台幻境、照相館、梯雲橋	優美班文武京戲、左德中三弦拉戲、百代公司長片影戲	[illegible]	霓裳閣 [illegible]	[illegible]	詩謎處、摩星塔、別有桃源、游戲室、小廬山

遊券償目表　門券一角　月券二元　◀電梯門券角半　電梯月券二元半▶　童僕減半

留學歐美者注意

諸君出洋留學、正恃目力敏銳方足事半功倍、然設或有目光不充者、其感受必非常困難、惟科學合光之眼鏡、始能爲輔助目力唯一之良品、誠不可不預爲置備、以便隨時戴用也、精益眼鏡公司之各種科學鏡片、最有益於眼睛、且能助精確之進步、蓋驗配目光、亦係美國光學專科畢業士、故一經驗審、絲毫不爽耳、至優美之成績、早傳至國外、每有訝其能臻如是之上乘、而不啻並駕齊驅者也、可見天下事、自在人爲、初無畛域之分也、倘荷惠購、無任歡迎、

精益眼鏡公司

三頌精拓本

[illegible]

上海有正書局發行

自來火引擎、花旗印機、英國打線機器廉價出讓

本局有五匹馬力自來火引擎一架、價洋五百元、花旗印報機一部、有三部 [illegible]

大陸西報廣告

本報自遷移九江路新屋以後 [illegible]

石濤長幅山水

此石濤長幅山水用五彩珂羅版印成、八尺、定價大洋二元八角、上海北京天津有正書局發行

人人可得三十萬元

◀購物一元奉贈德國馬克鈔票三十萬元▶

新到西洋首飾

十八開眞金鑽石戒指　每只廉售洋十元
十八開眞金鑲彈簧鑽石耳圈　每副廉售洋十元
十八開眞金鑲彈簧像眞珠耳圈　每副廉售洋十元
洋金鑲鑽石戒指　每只廉售一元五角
洋金鑲紅寶石戒指　每只廉售一元五角
洋金鑲白寶石戒指　每只廉售一元五角
洋金鑲紅寶石耳圈　每付廉售一元五角
洋金鑲寶石耳圈　每付廉售一元五角
洋金鑲翡翠寶石耳圈　每付廉售一元五角
洋金鑲翡翠寶石耳圈　每付廉售一元五角
洋金鑲寶石眞珠圈　每付廉售一元五角
洋金高等眞珠頭練　每根廉售一元五角
法國金鑲鑽花插針　每只廉售三元
洋金鑲嵌鑽石插針　每只廉售一元五角
金鍍嵌石別針　每只廉售一元
用鍍嵌美金表練　每只廉售一元
用十年美金項練　每條廉售洋二元五角
保十年金項練　每條廉售洋二元
保四開金腳托　每副廉售一元
[illegible]

育兒寶鑑書後

哺養嬰孩、最要於選擇食品、愛蘭百利之一二三號代乳粉、既皆認爲哺養嬰孩之惟一妙品、然尤須按序得法、則功力益倍、哺孩之代乳粉、須按年齡而更換其一二三號之程序、於嬰孩生後第四個月哺一號代乳粉之時期將近、最好哺以一號乳粉和二號乳粉之半、隨後逐漸將一號乳粉減去、在七個月之初、再哺以二號乳粉和三號乳粉之半、隨後再逐漸將二號乳粉減去、大如是哺孩、則結果之佳、有非尋常者所能企及、欲知其詳、請試向本公司索閱育兒寶鑑可也、

各埠大藥房及大商店均有出售

上海廣東路四十號愛蘭漢百利有限公司

第二千五百八十四號

㊀秋節雜感（二）　清波

蘇常杭嘉之居民避海上。因播遷流離之苦。而居住上海之人。亦因此而大受波動之累。蓋內地逃出者。除極少數寄居旅館外。大多數咸託庇於居住海上之親友。海上寓公。則又大多數皆屋宇逼仄者。小樓一楹。妻孥相共。平日已極擁擠。今驟加避難之親友。愈形逼仄。試一調查斗室之中。鮮有不縱橫設榻。堆積箱櫳。無舒展之餘地。各個的家庭常態。皆以此騷動而變更。物價騰貴。金融枯竭。尤不待言。果時局一日不砥定。遷播者固不能支。居住者亦苦不勝言。可悲也。

小專電

●艷日傍晚。全城居民。正燒狗屎香。忽起狂風。香消燭滅。迷信家向有燭滅係地藏閉目之說。說者謂地藏閉目。想係不忍見天堂淪為地獄之故。（3）（春風）（杭州）

●常州近日發生一種童謠譏避難者云。頭頂棺材蓋。脚踏棺材底。有錢的上海去噱。無錢的關着大門吃白米。憑你逃出幾百里。大家還在棺材裡。（3）（恕）（常州）

●天津久大精鹽公司工人及北塘漁戶多未剪辮。昨日官廳派警前往強迫剪除。剪下之辮子竟有十八捆。（3）（鐵德）（天津）

●夏令配克影戲院頃正演「春梅泰來」一影片。有人謂江浙時局。但能知此四字。誠二省人民之福。（3）（正）（本埠）

●楊小樓余叔岩梅蘭芳程豔秋等。因西水災。舉行振災義務戲。定於夏曆八月初二三兩晚在第一舞台舉行。（3）（有天）（北京）

●賈碧雲之女碧玉花現已入□□舞台坤社。（3）（在天）（北京）

車窗一瞥　（拾芥）

▲經過　由鎮江到上海　▲時間　八月二十九夜

▲余乘二十九夜車由鎮江來滬。依例十一時可抵站。余直至一日五時方抵滬。車中多宿一宵。

▲沿滬路尚安靖。無錫沿站滿紮行軍帳棚。每一帳前有一衛兵持槍挺立。狀甚嚴肅。車行其間。恍若置身舞台上連營寨之布景。

▲車過蘇州青陽港。有蘇軍上車檢查。並不甚嚴苛。惟一臂纏紅十字之少年。稽查向之詰問。少年甚窘。少年初意可得此標識之力。詎轉因此多麻煩。

▲車到南翔。浙軍上車檢查。即去。視蘇尤客氣。而臂纏紅十字之少年此時頗聰明。以纏布之臂壓身下。合眼假寐。致未被檢。否則麻煩恐亦不亞於蘇也。

▲在南翔之軍。頭戴斗笠。足草鞋。狀甚輕捷。或云此即楊化昭之兵。車中言人人殊。未知確否。（1）

揚州小消息　（瑚公）

▲黃旅長拉夫去之男子。經商民反對。由縣電請釋放。昨日已由黃釋放一百五十餘人回揚。其未放回者。仍不少。生死莫卜。被拉之家屬。終日號泣。

▲上月二十五二十六兩日拉夫最盛。黃旅長令縣勸令每一鄉區拉二百人。糊塗之縣知事曹元鼎。居然派警協同軍隊拉夫。於是逢人便拉。慘不忍言。

▲二十五二十六有出殯之家。僱來苦力擡棺。抬者臨時悉被拉去。柩置途中。孝子麻衣跪地大哭。拉者不顧。

▲念六日日干甚好。結婚者頗多。小百姓之家。咸改期。因喜轎無人敢抬。且恐新娘亦被拉去。紳富之家。臨時請緝私營軍隊在轎前保護。得安然通過。

▲鹽業鉅商賈某二十六日往某姓家賀喜。途為軍人拉去。強迫拉縴。賈無法。只得遵辦。甫拉數武。某緝私營兵見之。舉手行禮。軍隊知賈乃有來歷者。佯叱曰。你沒有氣力。不會拉縴。去罷。賈乃得免脫。向賈行禮之某兵。乃運署衛隊。賈時時入署。常與運司酬酢。衛兵習見之。與之行禮。不意賈竟以此大得利。（1）

（小常識）（避難）

凡來滬避難之人。倘係路徑不熟。口音不懂。不識文字者。宜請人將其姓名及上海詳細住址寫一紙。藏在身邊袋內。萬一迷失路途。可以憑紙覓回。連日初次來滬者。頗有與家人失散。無從會合者。此事輕而易舉。收益不少。避難者不可不知也。（賢齋）

看看蘇州城　看看蘇州人　（錢伯寅）

週日江浙風雲日趨險惡。此間住戶稍有積蓄。已逃匿殆盡。因之黃包車夫莫不利市十倍。凡至車站者。索價竟有一元至三四元不等。拉夫一事。昨今尤甚。穿長衫者被拉亦大有人在。是以各住戶咸有行不得也哥哥之歎。且日間已將大門緊閉。殊有元旦之雅。

城廂內外居家之排泄物。素皆鄉人以舟載去。前日驟受封舟影響。船隻致中斷。因之街頭巷尾所有廁所。將有糞滿之患。

銀行錢莊。無大搖動。錢莊方面以洋厘高至七錢九分半。故收付均無此種洋厘。亦不過開開而已。所謂有行無市耳。銀行方面。當以中交江蘇為最有實力。對於存戶開均如欵應付。且行員出入。均有錢行公會給予徽章。以防拉去。

馬路市面。已呈蕭索景象。有幾輛破馬車而已。即營業最佳之各旅社。亦一落千丈。前日新開之東吳旅社。開僅有十數號旅客。至民興戲館。昨晚祇售五票。以該區袁署長一再懇商。始肯勉強開演。偉哉人心云。

百餘家妓院占據之民廈里同春坊。至昨日止。已逃避一空。即男相幫亦不敢逗留。恐被拉去。小雙珠等花旗均已封去。是以該處電燈全無。前日之一枇頭。至今已成黑闇世界矣。

此間典業以受人經營當鋪為業。停當今開會決定。如有人典質衣物。均不得過十元。

天賜莊博習醫院。在門外病者甚多。院中日最低房價。聞須五六元。並欲預交押號幾十元。始得居住。然聞早已擁擠滿。蘇州人性命之值錢。不難於此窺見。（不受酬）

十三，九，一，

自由劇談　介紹花臉陳富瑞　（蘭公）

花臉中以架子花臉為最難。唱非唱。做念打俱備。不能討好。且成名亦最不易。故年來京中伶界。繼生旦諸花衫武生等角。色優秀輩出。獨架子花臉一門。求其出類拔萃及堪受歡迎者。僅得三人。即曾來滬之郝壽臣侯喜瑞。及此次北來在亦舞台獻藝之陳富瑞是也。陳亦係初次現身於申舞台。知者尚少。茲述其概略及技術。以介紹於有周郎癖者。陳富瑞字兆人。原籍江蘇金匱。其祖□□。工崑曲。咸同間曾創科班。陳石頭錢金福皆係該社弟子。其父□□。為著名笛師。去歲曾同梅蘭芳來滬。梅之崑劇。大氏由其吹奏。其叔嘉璘嘉祥。皆為申江之名伶。觀此可知其家學之淵源矣。富瑞今年二十歲。係富連成科班之弟子。與馬連良連崑李連貞譚富英馬富祿茹富蘭同科。工架子花臉。文武崑亂。色色俱精。其聲譽在京中。與郝侯並稱。作戲以神情表情最見長。至架子之穩練。臉譜之美觀。又非凡庸輩所企及。演張飛尤達戲。又有獨到處。最為時人所稱道。嗓音佳。於沉悶為白璧微瑕。惟善於運用。流水板唱之最有韻味。崑劇本於家學。較之一知半解者。自高勝一籌。花蕩嫁妹二劇。為其得意之作。統計其能劇不下百二十齣。其最拿手者。為丁甲山。青風寨。花江鬭。鬧昆陽。宴法門寺。美人計。九江口。穆柯寨。鬧山府。寶蓮燈。下河東。取洛陽。黃鶴樓。長坂坡。洪羊洞。牛頭山。連環套諸劇云。

小譯介紹

▲意歐華省之沙克司城。近於本年牛莊中已產出牛羊等二百五十四萬八千餘頭。超過去年凡五十萬餘頭。而尤多豬羅。預料今年可產至二百五十萬頭以上。他如支加哥理魯意斯亞瑪哈均不及焉。（3）（泥）（譯二十八日大晚報）

寧波週報　在上海出版之寧波週報第二號已於今日出版。內容較前期尤為豐富。有汪北平之「寧波綁票史」。張蔭廬之「我對於四明文獻之商榷」。朱調方之「翁友清案之真相」。董貞樓之「寧波開築馬路之必要」等。小說有沈蘇約之「綺紅記」。莊病骸之「勾甬春秋」。此外尚有詩論筆記彈詞補白等多篇。每冊售洋六分。預定全年五十二期。祇需二元。僅限今明二日。社址在五馬路福崙里七十五號云。

上海南京路　文明書局（圖書文具）　秋季大廉價　碑帖　書畫目錄

陽曆八月十五日即陰曆七月十五日起一個月

注意　外埠函購在期內發信仍屬有效　寄費照碼另加一成　其他廉價碑帖圖書另有書目函索即寄

（特3）

玻璃版精印碑帖類

品名	原價	廉價（八折/七折）
唐搨孟法師碑（臨川李氏四寶之一）	九元	六元
唐搨善才寺碑（臨川李氏四寶之一）	八元	六元
唐搨夫子廟堂碑（唐石本臨川四寶之一）	八元二角	六元四角
唐搨雲麾李秀碑（臨德辛氏藏本）	五元四角	四元二角
宋搨雲麾李秀碑完本（仁和王氏藏本）	五元六角	四元四角
唐搨柳書金剛經（燉煌石室發現本）	六元	四元五角
宋搨顏書李元靖碑（臨川李氏藏本）	十六元	十一元
宋搨懷仁集書聖教序（崇禹舲舊藏）	六元八角	五元二角
宋搨王聖教序（李氏平泉書屋藏本）	五元五角	四元二角
舊搨褚聖教序（李氏平泉書屋藏本）	二元八角	二元
宋搨化度寺碑（端陶齋藏）	七元	五元六角
宋搨郎官石記序（端陶齋藏）	四元	三元
宋搨九成宮醴泉銘（王子展藏）	四元六角	三元六角
宋搨麓山寺碑（寶瑞臣藏）	六元五角	五元二角
宋搨温虞恭公碑（葉東卿藏）	三元	二元二角
宋搨雲麾李思訓碑（端陶齋藏）	四元八角	三元六角
宋搨化度寺碑（臨川李氏藏本）	二元四角	一元六角
唐搨温泉銘（燉煌石室發現本）	一元六角	一元
宋搨米南岳方圓庵記（臨川李氏藏本）	四元二角	三元二角
舊搨崔敬邕墓誌銘	二元六角	一元八角
舊搨董美人墓誌銘	一元五角	九角
初搨泉君山墓誌銘	三元	二元
舊搨七姬權厝志	二元	一元二角
初搨原石七姬志（沈韻齋藏）	一元六角	一元
宋搨□□表（□□□藏）	一元二角	八角
宋搨□□□（唐荊川舊藏）	一元八角	一元二角
宋搨□仁□□碑	二元四角	一元五角
宋搨樂毅論（明晉府舊藏晉唐小楷本）	二元四角	一元二角
宋搨破邪論（明晉府舊藏晉唐小楷本）	五元二角	四元
宋搨麻姑仙壇記（南城本臨本）	一元八角	一元二角
宋搨大字麻姑仙壇記（戴文節藏本）	一元六角	一元
宋搨能□寺碑	二元	一元二角
宋搨十七帖（唐臨本貞觀劉聚卿藏本）	六元六角	五元
宋搨爭坐位帖（□□□□藏本）	四元四角	三元五角
宋搨□□碑（□□□定本）	三元六角	二元二角
宋搨麻姑仙壇記三種（何子貞藏本）	三元二角	二元
宋搨玉枕蘭亭（李氏藏遂谷審定）	五元二角	四元
初搨司馬溫公□□帖	三元二角	二元四角
明搨乙瑛碑	一元八角	一元
明搨禮器碑	一元八角	一元
明搨曹景完碑（□□□藏本）	三元八角	二元六角
明搨史晨後碑	三元	二元
明搨中岳嵩高靈廟碑	四元四角	三元
明搨天發神讖碑（□□□藏本）	二元八角	二元二角
明搨□□□碑小楷二種	二元四角	一元五角
宋搨本曹娥碑	三元	二元
宋搨□□□	一元二角	六角
宋搨玉版十三行（□玉本初拓本）	一元五角	九元
初搨洛神賦十三行（□□□藏本）	一元二角	六角
舊搨□□女墓誌（道州何氏舊藏本）	四元二角	三元
黃庭經五種　式木箱一隻　全部贈送錦匣		
宋搨黃庭經（趙文敏舊藏）	四元二角	三元
宋搨黃庭經（韓逢禧舊藏）	一元六角	一元
宋搨黃庭經（沈韻齋舊藏）	二元八角	二元
宋搨黃庭經（吳荷屋舊藏）	二元六角	二元
宋搨黃庭經（祕閣本臨川李氏藏）	二元六角	一元八角
蘭亭序十二種　式木箱一隻　全部贈送錦匣		
蘭亭序（趙子固落水本）	二元四角	一元六角
蘭亭序（王十朋藏玉石版宋拓本）	二元八角	二元
蘭亭序（臨川李氏藏柯九思舊本）	四元	三元
蘭亭序（唐荊川舊藏定武本）	二元六角	一元八角
蘭亭序（韓珠船舊藏唐搨定武本）	三元四角	二元四角
蘭亭序（汪容甫舊藏異定武本）	二元二角	一元四角
蘭亭序（王百穀題異定武本）	一元	一元二角
蘭亭序（笪江上題唐摹明搨本）	一元六角	一元
蘭亭序（宋拓王曉本）	一元六角	一元
蘭亭序（詒晉齋藏賜潘妃本）	一元	一元二角
開皇蘭亭序	二元二角	七角
褚河南臨蘭亭序	三元四角	二元四角
唐宋元明清名人眞蹟		
鍾紹京書轉輪王經眞蹟	二元六角	一元八角
蘇文忠書愛酒歌眞蹟（裴氏壯陶閣藏）	一元六角	一元
蘇文忠題挑耳圖眞蹟（端陶齋藏）	二元三角	一元六角
宋仲溫臨書譜眞蹟	二元六角	一元八角
祝枝山臨仙壇記眞蹟（裴氏壯陶閣藏）	一元二角	八角
黃石齋注經齋札眞蹟	三元	二元
劉石菴書千字文眞蹟	一元	六角
趙文敏書眞蹟七種　式木箱一隻　全部贈送錦匣		
趙文敏書□□□眞蹟	五元	三元八角
趙文敏書□□□眞蹟	三元	二元二角
趙文敏書□□□眞蹟	二元二角	一元五角
趙文敏書參同契眞蹟	三元八角	二元六角
趙文敏書汲黯傳眞蹟	三元二角	二元二角
趙文敏書所書□□眞蹟	一元六角	一元
趙文敏書沈東老傳眞蹟	一元	八角

叢帖

品名	原價	廉價
宋搨群玉堂帖（明邢子愿舊藏）	四元六角	三元六角
宋搨淳化閣帖（趙惟幹舊藏）	十一元	九元
宋搨寶晉齋帖（□□□舊藏）	五元四角	四元
宋搨越州石氏帖十一種（臨川李氏藏）	五元四角	四元二角
宋搨越州石氏帖七種（文氏停雲館舊藏本）	三元六角	二元六角
宋搨西樓蘇帖十卷	二十八元	二十元
宋搨西樓蘇帖計本一箱		
宋搨晉唐小楷十一種	五元五角	四元

楷帖百種

楷帖四十種（仁和王子展所藏本）訂本贈送錦匣 式木箱一隻　十八元

宋拓晉唐小楷八種（明晉府藏本）
宋拓鼎帖五種（南海吳氏筠清館藏本）
宋拓□□帖一種（明唐憲王子三城王藏本）
宋拓大觀帖一種（明華亭沈氏藏本）
宋拓羣玉堂帖二種（南海吳氏筠清館藏本）
宋拓西樓蘇帖一種（南海吳氏筠清館藏本）
宋拓小楷三種（明太倉王元美藏本）
宋拓南城本麻姑仙壇記一種（南海葉氏藏本）
宋拓星鳳樓十種（元鄧文原藏本）
宋拓臨江戲魚堂帖四種（元和顧氏藏本）
以上三十六種皆原石宋拓本
顏室本原石黃庭經　玉枕本原石蘭亭序
綠玉本初拓洛神賦　停雲館初拓宣示表
以上四種皆原石初拓本

續楷帖二十種（□丘裴氏仁和王氏藏本）訂本贈送錦匣 式木箱一隻　十二元

宋拓晉唐行楷帖十種（南海孔氏玉雪堂藏本）
宋拓黃庭經一種（元趙文敏松雪齋藏本）
宋拓晉唐楷帖十七種（明吳縣袁氏□事藏本）
宋拓黃庭經一種（明八大山人朱耷藏本）
仙壇記一種（休寧汪氏試硯齋藏本）

再續楷帖三十種（□丘裴氏臨川李氏藏本）訂本贈送錦匣 式木箱一隻　十八元

宋拓越州石氏帖十一種（何義門舊藏本）
宋拓唐石玉枕本蘭亭序（宋游丞相舊藏本）
宋拓秘閣本黃庭經（明文休承舊藏本）
宋拓黃庭經（明沈周舊藏本）
宋拓黃庭經（吳荷屋藏本）
宋拓仙壇記三種（道州何氏藏本）
宋拓越州石氏帖七種（明徐子晉舊藏本）
宋拓□李宣示表（明韓宗伯舊藏本）
宋拓黃庭經（明韓宗伯舊藏本）
宋拓樂毅論（明□□文藏本）
宋拓西樓蘇帖二種（吳荷屋藏本）

唐宋拓本碑帖大觀第一集

二十六冊　定價一百十元　廉價六十六元

名人書畫扇集

全六十集　每集定價一元　原售八折　廉價七折

石版精印畫冊類

書畫大觀第一集　四本　三元
書畫大觀第二集　四本　三元
照碼六折

精印名人書畫屏聯堂幅類

原售七折　廉價九扣　再打九折內

品名	價
趙撝叔（之謙）魏書七言聯（四尺）（小）	三角
何子貞（紹基）行書七言聯（四尺）（何）	三角
鄭板橋（燮）行書七言聯（四尺）（鄭）	三角
劉石菴（墉）行書七言聯（五尺）（今）	四角
錢南園（灃）行書七言聯（五尺）（錢）	四角
吳倉碩（俊卿）篆書七言聯（五尺）（吳）	四角
張季直（謇）行書七言聯（五尺）（張）	四角
戴文節（熙）行書八言聯（五尺）（戴）	四角
曾農髯（熙）楷書五言聯（五尺）（曾）	四角
張子祥（熊）隸書七言聯（五尺）（張）	四角
王頤客（時敏）隸書七言聯（五尺）（王）	四角
伊墨卿（秉綬）隸書五言聯（五尺）（伊）	四角
康南海（有爲）行書七言聯（五尺）（康）	四角
高邕之（邕）行書七言聯（五尺）（高）	四角
强遜先（□□）隸書七言聯（五尺）（强）	四角
鄭蘇戡（孝胥）行書七言聯（六尺）（蘇）	五角
翁松禪（同龢）行書七言聯（六尺）（松）	五角
陳曼生（鴻壽）分書五言聯（六尺）（陳）	五角

右各聯對均照六吉紙定價　如加金箋照加三角　台箋照加一角　灑金箋照加一角
裱工　三尺四角　四尺五角　五尺六角　六尺七角
精裱外加一角五分　裱工不折不扣

記僱用活人莫特兒之經過（續）

劉海粟

那一日剛是我上課我就問他說「你爲什麼接到罰錢」他說「當着幾十隻眼睛之前要我赤裸裸的露出身體來實在做不到的」我又問他說「你的身體上有毛病麼」他說「沒有毛病」我說「你身體上既沒有毛病爲什麼不好露出來呢」他答道「大衆之前實在難爲情得很」我說有什麼難爲情身體是人人有的你身上着衣服是要保護你的身體並不是因爲你的身體不好給人看好好的事不幹還要受罰你合算嗎」那莫特兒給我一問覺得有些感動思尋半晌慢慢地就脫去了衣服漸漸地顯出他緊張的肌肉表出那一種很順暢的曲線因爲他怕羞的緣故他內部的熱血一沉一沉地從皮膚裡透出鮮紅的顏色帶着很流動的樣子使人看了會覺驚奇這一天就是上海美專得到裸體莫特兒的第一日也就是中國有裸體莫特兒的創始紀念當時學生自然興會倍增我們彷彿覺得辦成了一件事表出一種很安慰的樣子在那年的夏天就舉行了第一次成績展覽會他們就闢出一間房子專門陳列着這些人體實習的成績一般參觀人跑到這一室內忽然滿眼看見赤條條的人體高高懸在大庭廣衆的當中間自然也不免驚奇疑怪心裏雖然十分不快活表面上卻還是忍耐著不發露出來有一日忽然來了一位某女學校的校長先生並且同著他的夫人和子女依次參觀到那一間陳列人體的室內立刻就表現出一種驚駭的狀態口裡並且大罵起來目爲有傷風化說什麼這是教育界之蟊賊……一類話忽忽掩面跑出去了翌日就做了一篇文章投到時報托某主筆宣布其事並其題曰「傷心病狂崇拜生殖之展覽會」其文大概希望激動大衆攻訐

採茶女試映記

（丁悚）

百合公司的採茶女昨夜在麥根路四十七號該公司的攝影場露天開演參觀的都是文藝界和電影界人居多七時許宴敍九時試映共計九本劇本是瘦菊所編瘦菊本來是一位小說家諸過歇浦潮的人大概都能知道他的作品價值所以採茶女的劇情亦極佳妙不過昨夜我所見祇有六本後來三本因爲我們和瘦鵑等都住居內地恐怕過了戒嚴時間回不得家祇得就犧牲了三本但是我對於這本戲內容有幾點小批評記在下面作爲一種介紹罷了

劇情。歐化式不重寫貧富寫愛情都很有分寸雖不得全豹然亦可以窺見一斑了

服裝。非常得體尤以鮑老的鄉下人裝束和其女素素的亂頭粗服最佳很有曼蘭畢克馥所演的漁家女風味其外演員亦很少歐化色彩至爲難得

表情。自然之至大都似極有經驗的動作亦徐迅得當如楊耐梅的錢韻琴爲最佳如笑如手撫鬢髮等完全能表現其好修飾之神氣次如某女士的採茶女文少如的鮑老等都恰到好處絕少過分做作其餘配角如伯萃的母親姑母等將來都是絕好的人材

技術。技術一類像驟駛汽車汽船飛機等又如騎馬泅水跳躍等現在已經成了一種刻板文章多看了反覺可厭

佈景。大都取小部份的鄉景美極美極而且攝影的章法很有畫意清碧紅蕉們都大贊賞我們曾經說過作畫的取材並不是一定要找名山勝景方可作畫無論竹籬茅舍小橋垂楊在在都是畫意祇要配置得當便成了佳構反是則即有名山佳景亦不能得人讚美的採茶女片的攝影能得此訣使我佩服

攝影。都是外光清晰非常自有我國自製影片以來此爲最佳了

穿插。像詩室開筵賓客乍食等都很有趣不過使猴虎會人致瘦鵑和獨鶴見了又未知作何感想呢

其餘應修改的如字幕上有幾頁百合花的光線太明顯反把字句掩沒令人不得卒讀其次如賽靈妃的天女散花一段太長應該大大的剪短否則必惹人家討厭的那麼我也不曾看完亦不敢多說了（現乙）

小說

？（續）

（松濤）

法司脫夫人道除掉專車回去那有別的方法法司脫先生睜起眼睛道專車麼法司脫夫人道我必須乘專車回去法司脫先生道你可曉得開部專車要多少費用麼法司脫夫人眼睛都氣紅了道到了這時候你還不捨得錢麼你可曉得小法司脫已病得了驚風症又有婦人來冒領現在又已隔了警察道者是一髮千鈞的時候我若不趕快同去小法司脫縱不病死也得被那婦人冒領去了那能救他回來多花幾個錢算甚麼呢也不是剜你的肉吸你的血你何必這樣心痛法司脫先生不敢再說甚麼只得連連答應道就這樣辦是了你在起居室中稍等一下我立刻到車站上去同站長商酌無論如何總請他開部專車送你回去是了你可切莫急你的身體急壞了那亂子可就更大了法司脫夫人這纔不響法司脫先生不敢怠慢連忙奔到車站奔得汗出如漿呼吸也幾乎趕不上尋到了站長也不客氣冲口就道我要一部專車送我和我夫人回哀頓去你必須在五分鐘內預備妥當千萬不可誤事你要多少錢我決不少付一文站長露出詫異的神情問道你如何這樣要緊十點半鐘的車等不及麼法司脫先生連聲道等不及等不及生死關頭一分鐘也不能耽誤的站長道有甚麼急事呢法司脫先生道異乎尋常的急事我沒工夫和你多談你也不必細問你趕快替我預備專車罷要多少錢呢站長不答卻去打了個電話纔回頭答道我已替你問過專車可以設法僱五分鐘內開行大約須三十鎊法司脫先生聽了吐出一口氣又嘎聲道好極好極就是三十鎊好了趕快趕好千萬不可誤事說完又跑到電報房拍了個電報給哀頓站長電報上道「無論如何勿容小法司脫被人携去吾已乘專車回再定辦法」電報生看了仍是一笑代他拍去法司脫先生心想已布置妥當只等動身便跑回旅館接他夫人上車

社會小說　黑暗上海

（三五九）　（清波）

第十五回　破產傾家輕輕一發字　登場入幕駭駭幾知音

裴敏仁見密司羅這般殷勤勸坐便也拉開了一隻椅子坐下這時候看清楚了那密司戴原來是一個狠胖的女人年紀雖已二十開外可是還梳著一條辮子前劉海裝得如劍草一般蓬鬆在額上臉上很有幾顆黑痣兩隻眼睛卻凹進很深臉上的粉很厚嘴唇卻紅白得很勻淨裴敏仁一看心想這一定是廣東人了裴敏仁還未開口密司羅代爲介紹道裴先生不認識他嗎我來介紹介紹這是我們公司裏的新同志密司戴他名字叫美珍一面也向戴美珍與裴敏仁介紹戴美珍微微欠身嫣然一笑也信口說了一聲請坐裴敏仁坐定以後笑着對密司羅道你們還有別的人來嗎密司羅搖搖頭道只有我們兩個人沒有別人了你呢是一個人嗎裴敏仁道我還有一個朋友在隔壁呢密司羅輕輕的道男朋友還是女朋友裴敏仁道是男朋友我的女朋友不多除掉你簡直熟的很少密司羅聽到這句話眼風向裴敏仁一飛披一披嘴道誰相信戴美珍在旁瞧着也不禁微微一笑裴敏仁心想我和密司戴初次見面他也附和着密司羅笑我大概他還和密司羅取同一態度抱同一目的了正在狐疑密司羅對裴敏仁道你說你朋友在間壁何妨請他過來我們這裏兩個人很寂寞呢裴敏仁道正好正好我們這裏兩個陽性你們這裏兩個陰性一邊陽氣太盛會合在一起陰陽調和眞眞好極了密司羅道你又是來胡說了社交公開問什麼陰陽你還存了一個陰陽的成見未免太不開通了說着對戴美珍道美珍姊我的話對麼

津樓臥病秋意蕭疏賦寄江南游好

（邵瑞彭）

清秋瑤瑟怨。木葉下微波。空有邕門涕。寧傳獨鹿歌。雲隨殘雨盡。風送唳鴻過。寂寞江關感。蘭成鬢漸皤。

此地非吾土。樓臺障袂看。頻聞秋水闊。眞遣渡河難。亂世生胡益。涼宵夢最安。長持珍重意。一爲倚危闌。

（瀑）（布）

小詩

蛾

邵鵬

牠們合力地互助着運輸食物，
是和平的穆德爾呀！
○　○　○
然人們爲什麼不願享福呢？
震動耳鼓的雷聲呀！
你再來喚醒那好動的人類吧
一三，八，二九。上海

和平是人們眞正幸福！

電鏡催眠法

近究催眠術有祛除煩勞治療疾病戒絕煙賭教訓子弟感化兒女防禦盜賊鑑別邪正偵探秘密幻遊世界趨吉避凶制伏猛獸[illegible]

電鏡催眠法　[illegible]

電鏡　[illegible]

大洋三元　[illegible]

中國心靈研究會啓　上海北四川路大德里對面二號洋房

函授函授　保能成功　索章即寄

中秋節禮　家庭工業社啓　特別便宜　中秋禮品　[illegible]

無敵牌　惠泉酒　[illegible]

陳設最宜　送禮最宜　大對聯

徐東海七言　李責陂七言　康南海五言　張季直八言　曾國藩長聯　清道人五言　錢蘆卿八言　金冬心七言　梁山舟七言　錢南園七言　吳昌碩八言　楊蜆翁五言　每對一元

康南海七言五言　張季直五言　陸潤庠七言　趙撝叔七言　俞曲園七言　張叔未七言　吳窓齋七言　翁同和七言八言　曾國藩七言　左宗棠七言　劉石庵七言　張廉卿七言　包世臣七言　林則徐七言　翁覃溪七言五言　鄧石如七言　王夢樓七言　何子貞七言　金冬心七言　錢南園七聯　洪鈞七言　鄭板橋七言　陳鴻壽七言　祁寯藻七言　各聯六角

另有目錄函索即寄

有正書局發行

沈寐叟書五尺大聯

何爲綺窗瑤草從幽討白石清泉聞此言定價大洋六角已裱者外加裱工洋六角　寐叟書聯尚有鶴羣長繞三珠樹燕子嘆乘一桁簾又魚龍寂寞秋江冷碧水春風野外昏二對聯價同　上海北京天津有正書局

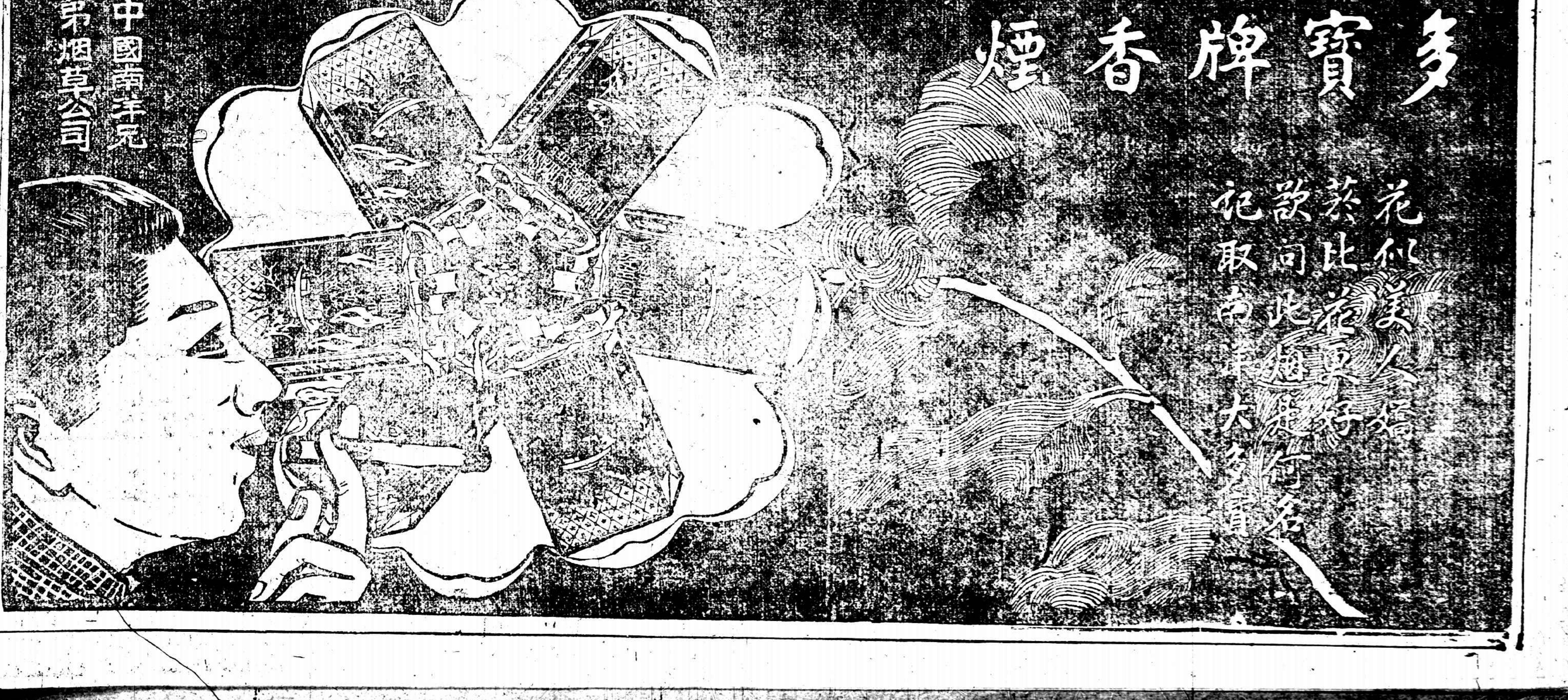

南華游泳會

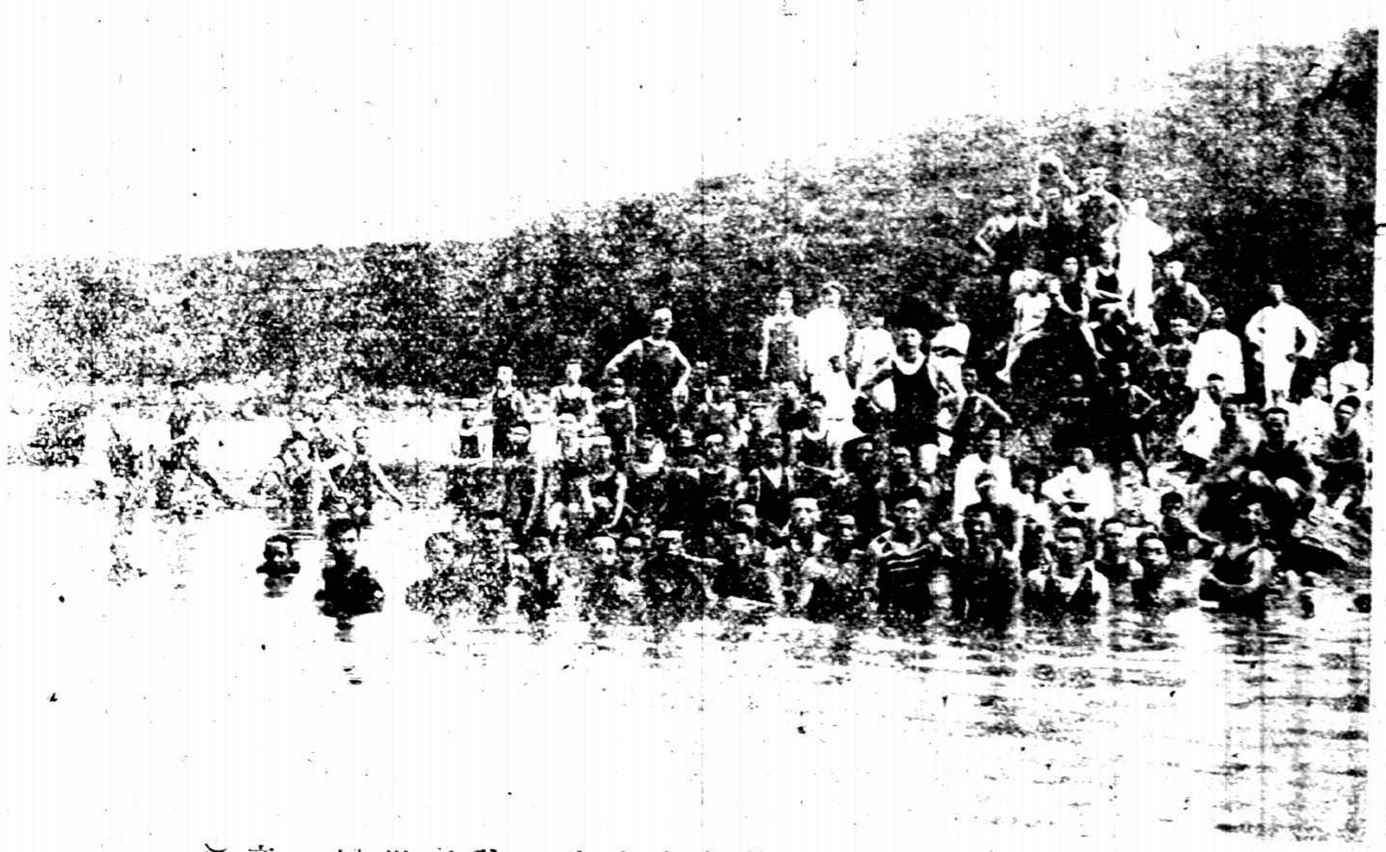

□香港南華體育會每逢夏季必組織游泳會於每星期日僱輪往海濱練習現向當地政府要求給地建棚以爲永久計並備有獎品以資鼓勵云（陳合文君贈）□

日本影戲界之女明星

森静子爲京都特野影片公司以名演文寶一中國劇名『金門』極爲社會所歡迎云

新家庭

參[illegible]陳[illegible]與北[illegible]之新婚儷影

香港街之又一景

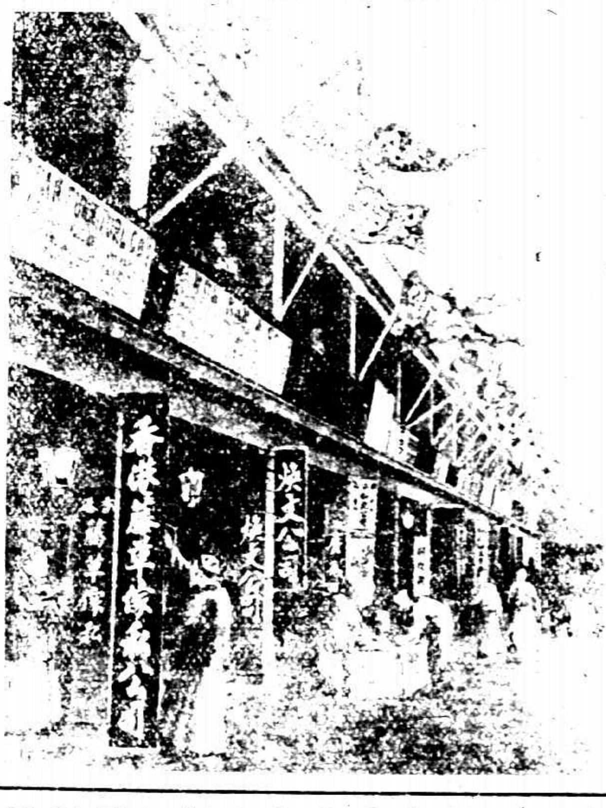

爲帝國[illegible]香港街中酒店之一[illegible]之所[illegible]街

美國之飛行郵政

美國東西兩岸信件往[illegible]須五天[illegible]新政用飛機只須一日半[illegible]四方收受飛行信件之新箱現[illegible]推行至全國日本云

□附言□上期所載環遊世界之汽車一片係南京路心心照相館所攝

法國舒利羅濱公司

簡稱羅彭公司

三星老牌白蘭地酒

羅彭老牌白蘭地酒

質淨味美

在法國釀製

本行經理法國舒利羅濱公司極品三星老牌白蘭地酒各處洋酒店或大食物鋪均有出售各界諸君如未嘗試請至各該店鋪索取樣酒倘諸君前往該店鋪索取而樣酒業已贈罄不獲者請通知該店鋪向本行續領樣酒以免諸君抱向隅之恨

中國總經理　上海四川路七十二號　順發有限公司謹啟

新疆譚薪傳先生之夫人

韋廉士醫生大紅色補丸治愈

此婦女在新疆百藥罔效後由

閣下如上扶梯或行小山有覺心跳不止或氣急成喘困苦難堪者切勿以爲曾患心症恐驟死亡也其實乃是血液淡薄無力若求之故亟當補血自必告痊矣閣下如患血薄氣衰症即貧血之症宜補血爲要待血氣充足即能[illegible]顏赤胃納增進食物易化一切困苦乏力諸恙自然消除盡淨矣韋廉士大醫生紅色補丸乃是補血聖藥一經服用立即覺有力之新血生長矣則胃口大開腦筋有力面容豐潤韋廉士大醫生紅色補丸之功效非獨在中國各省邊陲亦盡知之且係爲天下馳名補血健腦轉弱爲强之聖藥也茲特將新疆迪化省長公署譚薪傳君之證書恭錄於左乃是證稱是丸之功力如何療治其夫人之舊症也譚來示云鄙人旅行新疆已十八載聞韋廉士醫生紅色補丸之功效已久無奈交通不便購買爲難前年內人患頭昏心跳遍身抽扯如機器打動視之無形聽之無聲延醫數十人服藥千餘劑竟無效力百計千方實無法設落冬只得由長沙購買韋廉士紅色補丸二打每日服二粒不半年果得效驗刻已轉弱爲强形容如舊病亦全愈皆由紅色補丸之力如同再造之恩特修寸楮聊表鄙忱韋廉士醫生補丸凡經售西藥者均有出售或直向上海江西路六十號韋廉士醫生藥局函購每一瓶大洋一元五角每六瓶大洋八元郵力在內

奉送小書　敝局印有衛生小書如欲索取祈即寄明信片至以上所列地址原班郵送可也

內人患頭昏心跳遍身抽扯如機器打動[illegible]

請購韋廉士醫生所製者其餘別種紅丸均屬假冒

嬰家悲傷以爲不救

幸服嬰孩自己藥片得慶更生

湖南衡山石灣[illegible]向國璋君來書云小女是時[illegible]受微風即發熱症腹瀉胃不消化或大便閉結夜眠多啼不思飲食等病遍覓良醫診治毫無效果自去年三月間忽染此瀉之症良醫均皆束手幾至不救舉家悲傷幸故友自申返里竭力舉薦服用嬰孩自己藥片弟即

[illegible]稟至貴局購來一瓶試服後諸病減半連爲服用兩瓶未完而諸症若失弟及內人舉家均感謝無涯小女亦感再造之恩今無以爲報特呈小女相片一張祈即連同此信刊報以告同胞而鳴謝悃凡家中有小孩者不可不備嬰孩自己藥片一瓶於家中以防不時之需如僻處無從購買或直寄郵票大洋六角至上海江西路六十號韋廉士醫生藥局原班郵奉一瓶可也每六瓶大洋三元郵力在內

羅森德洋行

中國獨家經理下列丹國名廠出品

T.B.T. 廠　各種馬達方棚電燈電話電報機器

N.c.W. 廠　電燈電話電報電鈴用各種線纜

K.L.L.F. 廠　各種迴光燈臺燈壁燈以及花色燈罩撲落浦司燈頭白料等項

AscA 廠　燭式燈泡

voco 廠　電鈴電爐電刷熨斗頭號箱等項

L.k. 廠　各種電表開關變壓器等項

代理　歐美各國名廠引擎汽缸鍋以及廠家應用大小機器

包辦工程　特聘在華富有經驗工程師專代廠家計劃工程裝修各種機器並用上等材料包裝各式電燈

本行爲推廣營業起見選貨務精定價從廉如蒙惠顧請與敝行買辦間接洽無任歡迎之至

上海愛多亞路四十四號▲電話中央七七二▲七七二七八號

Brunswick

PHONOGRAPHS AND RECORDS

白朗蘇維唱機頗得高尚音樂專門家之稱許謂已得未來十年之進步且此非過譽音樂家皆承認之故一派新藝術家今已傾向白朗蘇維以爲其技術之精深可傳之萬世不泯

巨雷留聲機器

法大馬路四十四號四十六號

中國華北總經理

圖畫時報

第二百[illegible]號　每逢星期日出版

中華國民拒毒會

中華國民拒毒會十四日在上海總商會開上海市民大會舉蔡元培伍連德[illegible]為國民代表列席本年十一月在瑞士召集之萬國禁煙大會並訂九月二十八日為全國拒毒大運動之期此國民對於對外之表示（中華攝）

張家口水災之一斑

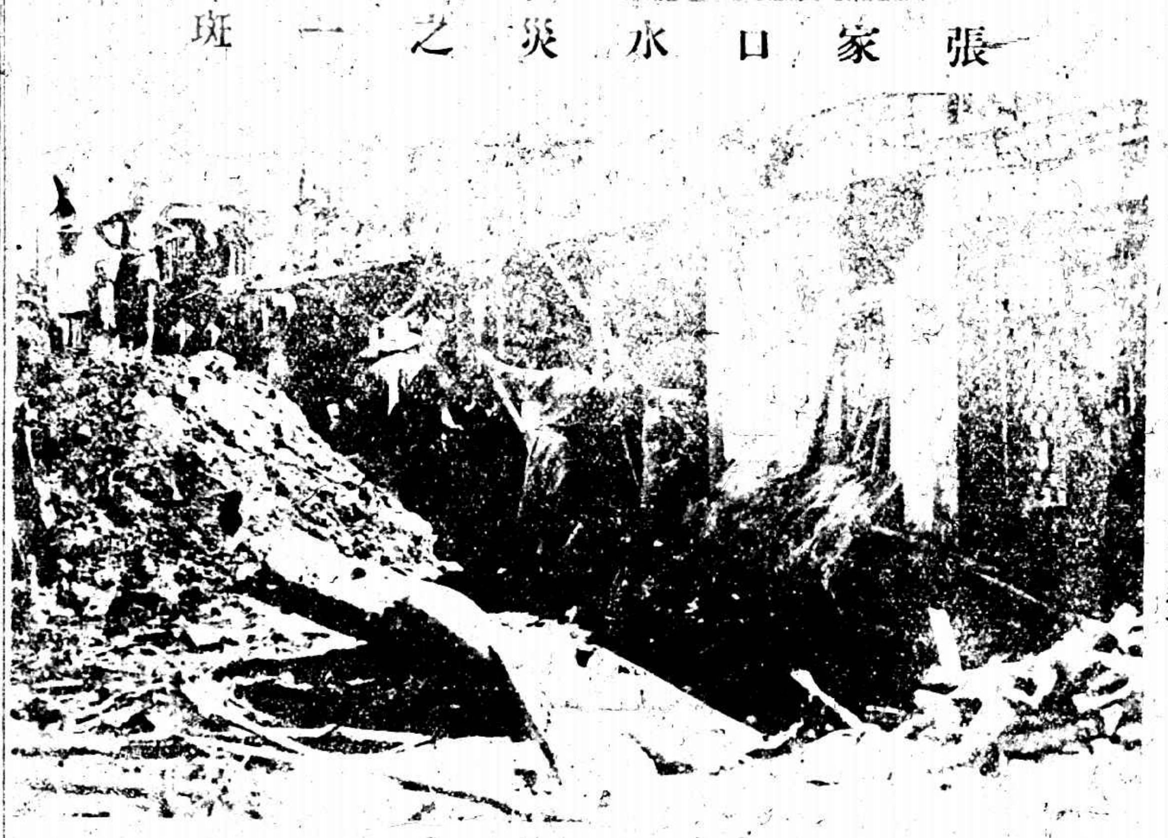

張家口大水為災[illegible]振會已派員前往調查設法救濟此圖（上）為水沖毀之街道[illegible]數屍身尚[illegible]埋於破碎物件之下此種破碎物件非數星期不能清除也（中）不期而集之難民方待[illegible]振會救濟之至蓋車已裝有救濟災民之糧食與藥品也（下）大水退後之郊外情形房屋田畝蕩然無存矣

滬寧車站之來客與行李

蘇浙戰雲日往彌漫凡軍隊所經之地人民之稍有身家者不[illegible]來滬暫避恐慌之狀態於此圖可見一斑也（中華照相館攝）

陳廉伯君

廣州商團團長陳廉伯君近因購買軍械[illegible]當地政府所通緝陳君現在香港[illegible]州亦釀風潮矣

萬國廣告大會

歐州第一萬國廣告大會於八月十四日在倫敦開幕與會者四十二國代表五千人其最後之一議案[illegible]主張各國傾補召集弘戰大會此圖乃英太子在博覽會實業宮執行開幕禮之情形也

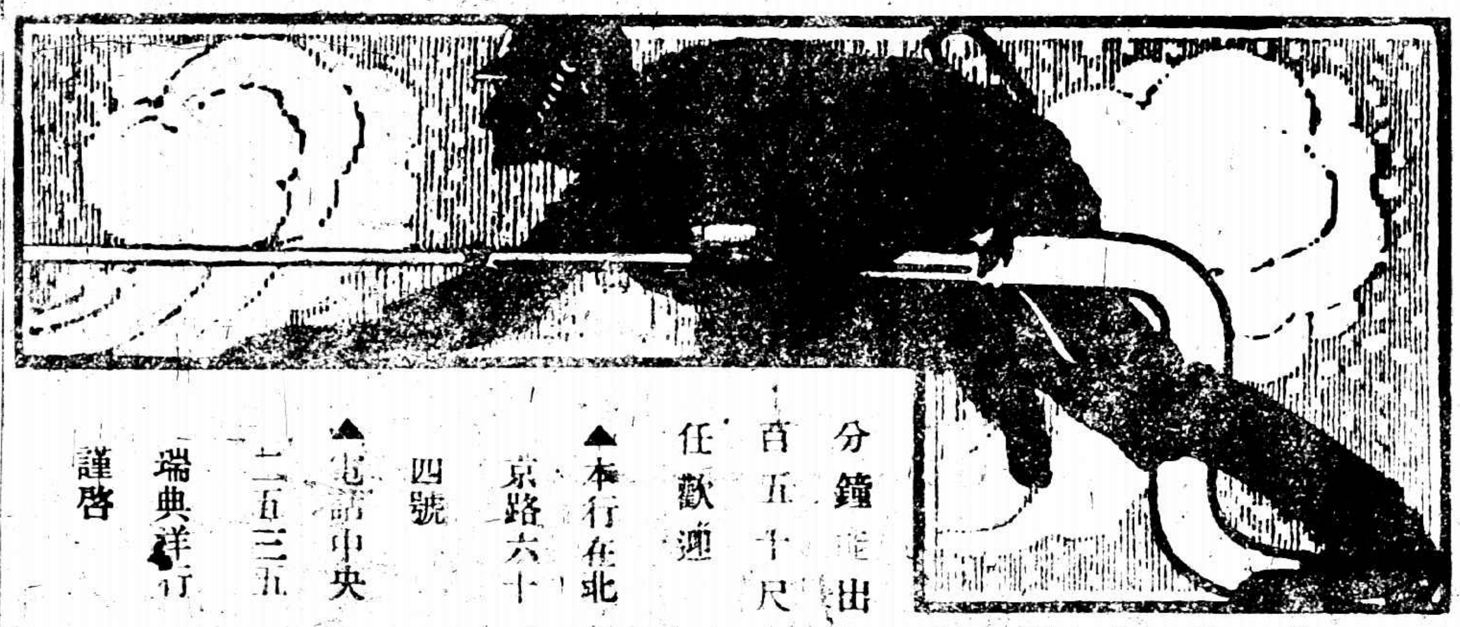

本行專辦瑞典國魯域士兆名廠之馬達滅火機有車無車用人推抑用馬力任由貴客自擇最大之水力每分鐘能出三百加倫可射一百五十尺高如蒙光顧無任歡迎

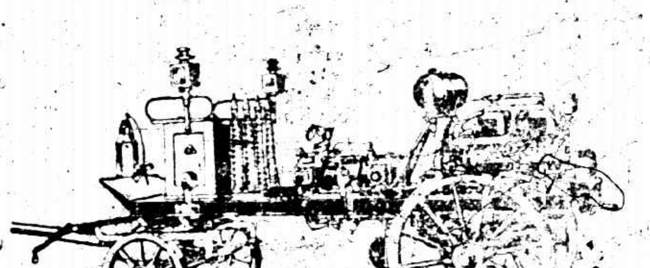

▲本行在北京路六十四號

▲電話中央二五三五

瑞典洋行謹啓

問、我欲購汽車零件象皮胎輪便宜貨可有購處麼

答、有一家汽車行現值削本大賤賣

問、此汽車行在於何處

答、在香港路九号中央汽車行

青年與腦力

醫生對一青年人說「汝操勞太過以致腦力衰弱宜速服庶寶敏補藥水」青年從其說購服數瓶其效如神

上海漢口路三十號　電話中央五三三一

遠東總經理金山洋行

英人探險於西藏

英國探險隊近在西藏攀登一高山上圖左首中央之馬勞列氏攀登之高為紀錄中所僅有但不幸失足斃命其右為探險隊長少佐勞頓氏再右為西藏之中國官下圖則登山之險線也

全國藝術家展覽會

全國藝術家聯合展覽會自八月三十日起在上海舉行四天茲擇稍晰可製版者影印以見一斑(一)吳含碩梅影(二)陳抱一人體寫生(三)陳之佛花瓶圖案(四)錢化佛龍女觀世(陳宗孫石攝)

南京體育學校之畢業生

江蘇省立公共體育場附設體育學校第一屆畢業生攝影

日太子夫婦之遊蹤

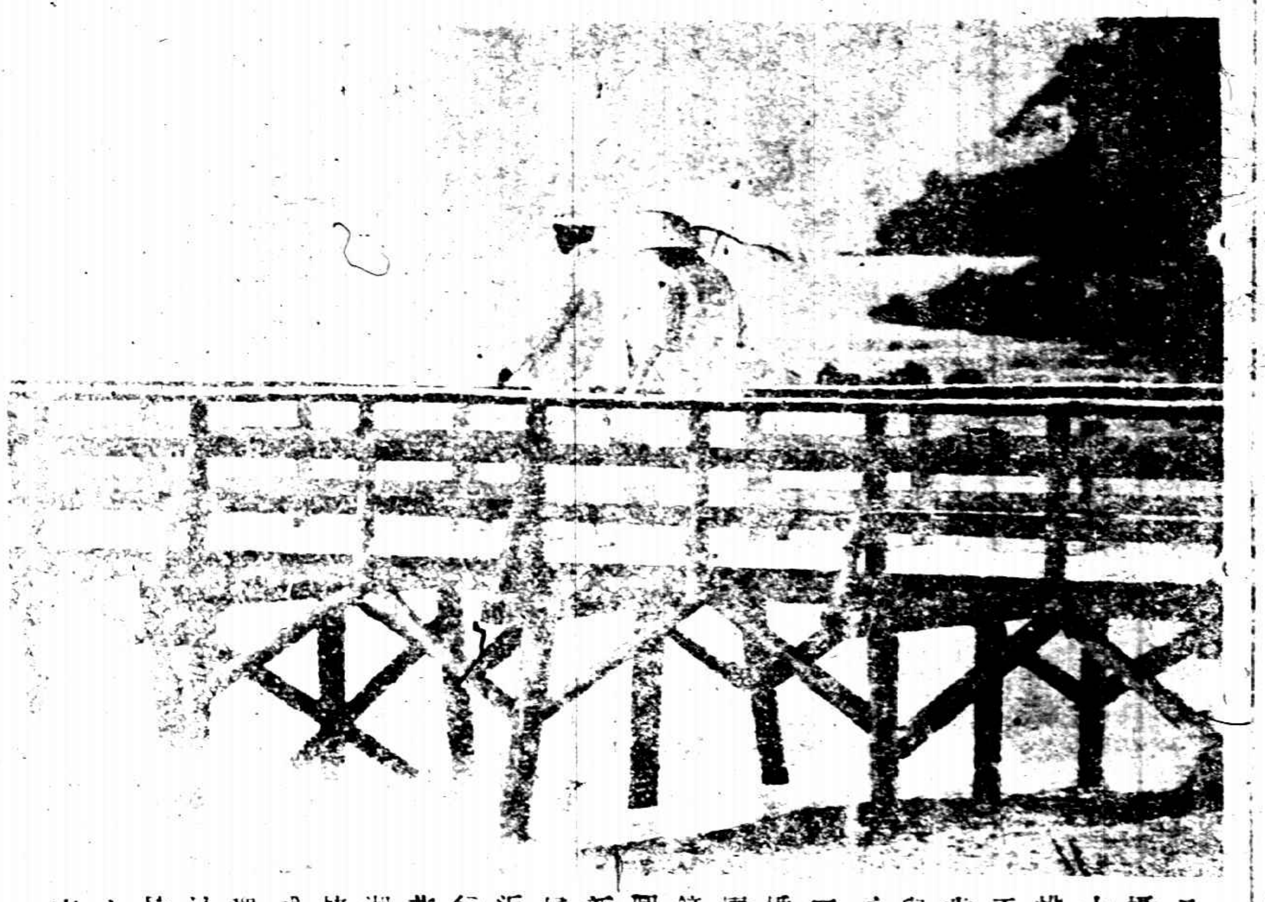

日本攝政太子裕仁于去歲杪與良子女王結婚伉儷頗篤此圖乃新夫婦最近旅行搭苗代湖之情形誠可謂良辰美景賞心樂事也

英俄會議突然成功

英俄會議於十一日閉幕在數小時前尚傳其決裂者所訂商約與普通條約二種也圖左為英總代表麥克唐納右為俄代表賴可夫斯基

大同大學之女宿舍

滬南大同大學近以女生劇多添築二樓附為宿舍二所第一已成(周良照)

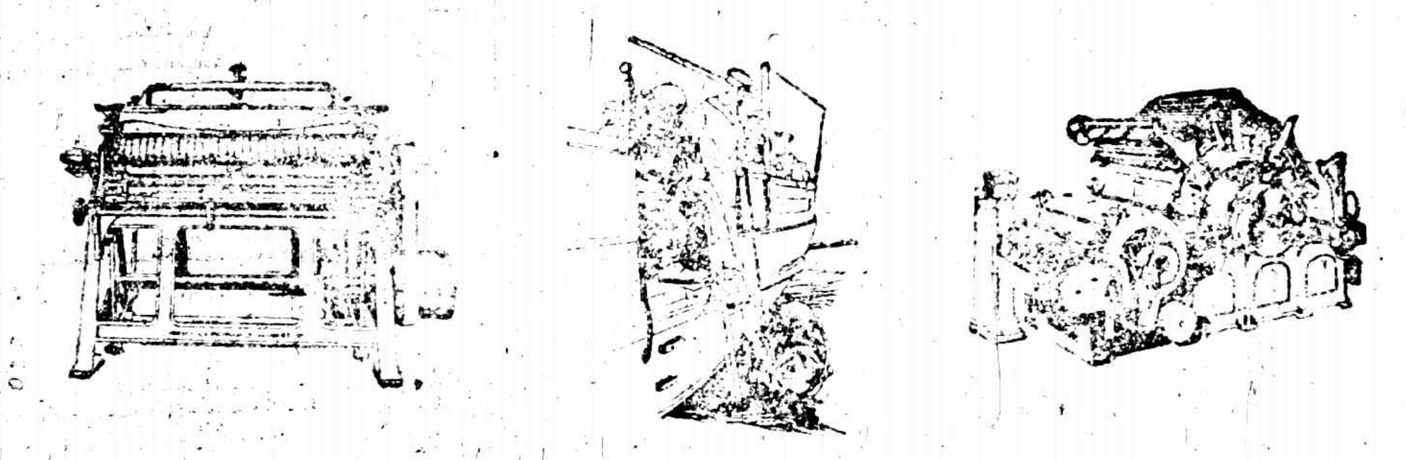

Horsfall & Bickham Ltd. Grinding Rollers & Card Clothing. 好司輔閣 針鋼絲機及絲布
Siebe Gorman & Co. Ltd. Diving Apparatus. 仙皮高門公司 潜水器
Brooks & Doxey Limited. Cotton Spinning Machinery. 勃路克司道克西有限公司 紡紗機器

The Jardine Engineering Corporation Limited.

SOLE AGENTS.

Registered Office: 8A Yuen Ming Yuen Road, Shanghai.
總行在上海圓明園路A八號

商標 Stag Brand

Edgar Allen & Co., Ltd. Steel.
愛倫鋼廠 各種鋼品

英商 怡和機器有限公司 獨任經理

Branches At All Ports.
各處要埠均有分行

Wilson Bros Bobbin Co. Ltd. Bobbins
惠爾生兄弟公司 各種紗管梭子等

啟者本行銀箱全球風行遐邇馳名凡遇火災內藏之物保無燒毀之虞尋常時間又無潮濕之患誠可謂保險箱也大小式樣惠臨敝行參觀不勝歡迎也

上海江西路十號 德商 謙信洋行具

母——前——產——後——兒

有強健之產母然後有活潑之產兒凡為母者常服散拿吐瑾延年益壽粉既可增加強健於產前復能補益血液於產後而產兒之服此粉者尤其活潑潑地也

柏林華發大藥行精製
中國美最時洋行經理
本外埠各大藥房均有出售

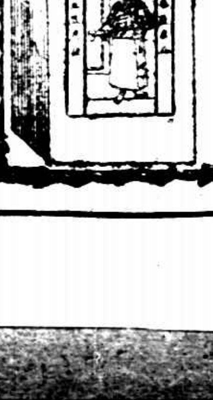

日本帝展之作品

日本國立帝國美術院將在東京開展覽會一般畫家藝術家均預備出品此乃有名雕刻家□□氏所作之石膏像名（□□之女）云

福摩爾女學之學生

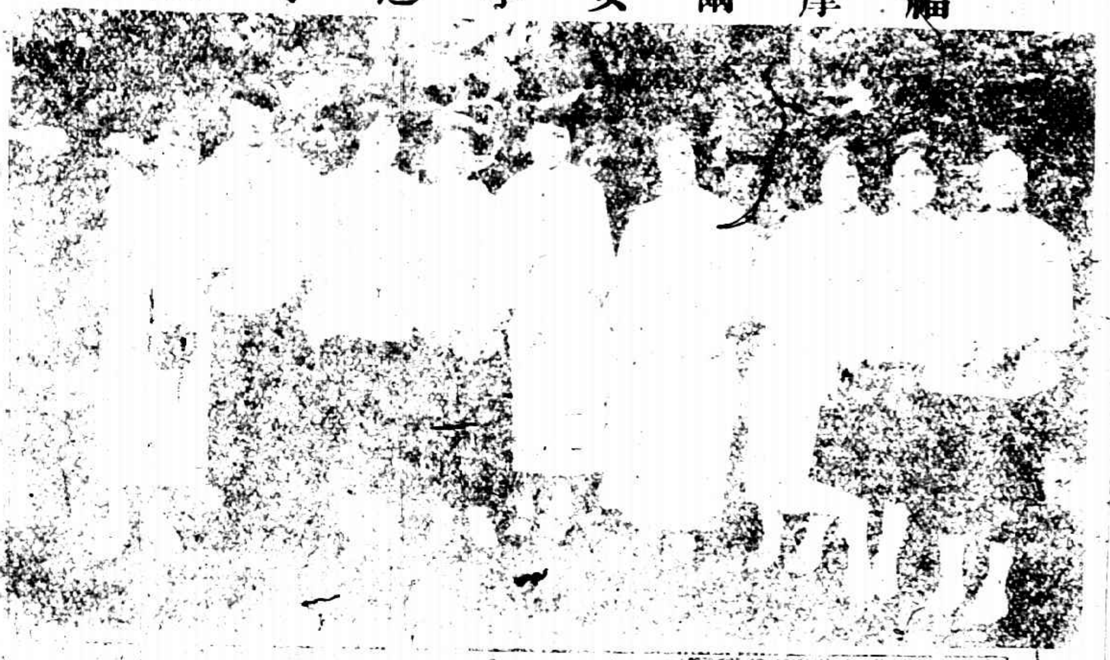

上海福摩爾女學□□□□及英德法語言文字此乃□□班之學生也

上海美專之人體寫生

畫家之遊戲

日本新建之大運動場

德國默克　怡

夏令要藥

邇來天氣炎熱飲食偶爾不慎吐瀉立即隨至本公司經理之怡默克三種止瀉劑早已聞名中外今再登報以告病者。

一護腸血炭粉 Carbo medicinalis 製自燒成動物血液專殺腸道微生毒物故止吐止瀉功效全自根本得來絕無流弊可言藥粉之外尚有藥片和水服用尤為便當

一消毒高林粉 Bolus alba sterilisata 粉末富有細孔專收細菌毒質實與血炭一藥同為治本要劑

一湯林福姆 Tannoform 此藥功效殺毒之外兼能收斂腸胃既清再加收斂病除病後永可無患

以上三藥本公司為憐惜夏令貧病起見歷年以來向以最廉價目批發內外各埠今夏仍照原價出售講此聲明

駐華經理 上海江西路八號乙 怡豐公司

智伯蘭咳嗽藥水

專治傷風咳嗽哮喘喉痛沙聲喉管發炎百日咳及一切喉症此藥水無論何處均有出售

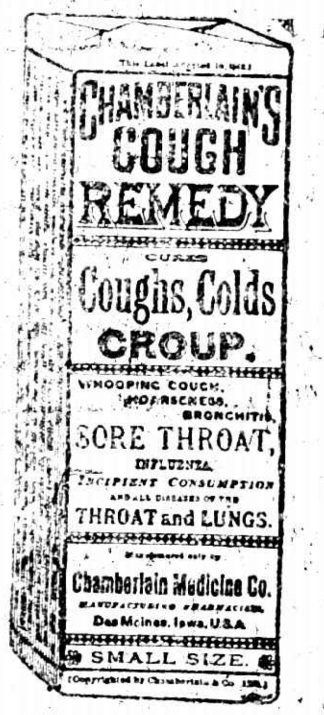

Zeiss 蔡司光學器具

望遠鏡　劇場望遠鏡　光學準器　經緯儀　天文鏡　光學照相鏡片　康特騐器具　顯微鏡

如欲知其詳細請向北四川路蘇州路轉角一百四十號禮和洋行經理

KEYSTONE Standard WATCHES

美國標準金表

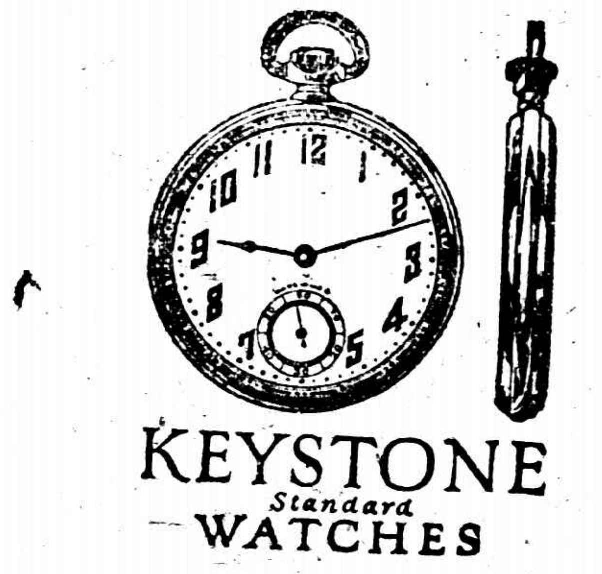

美國標準製錶廠。所造時計。必先校準時刻。然後裝殼。錶之尺度係小三號。對徑四十米厘米達。錶之形式殊為美觀。機器耐用。錶身奇薄。錶面為最上等之白磁質。光彩奪目。非常名貴。

（樣本函索即寄）

本外各埠鐘表店均有經售

KEYSTONE Standard WATCHES

本埠經售處

先施公司　永安公司　華興公司　中□公司　亨得利　吉華□　中□□　保慶□　大榮　亨達利　孫廣成　義泰利　華福□　朱煜□　大昌□　時計□

外埠經售處

哈爾濱　哈爾濱　吉林　奉天　重慶　市沙　長沙　漢口　重慶　福州　四省　四川　海□　□□　恒恒　長北　長天　局局

中國總經理上海亞美洋行啟　九江路十六號A字

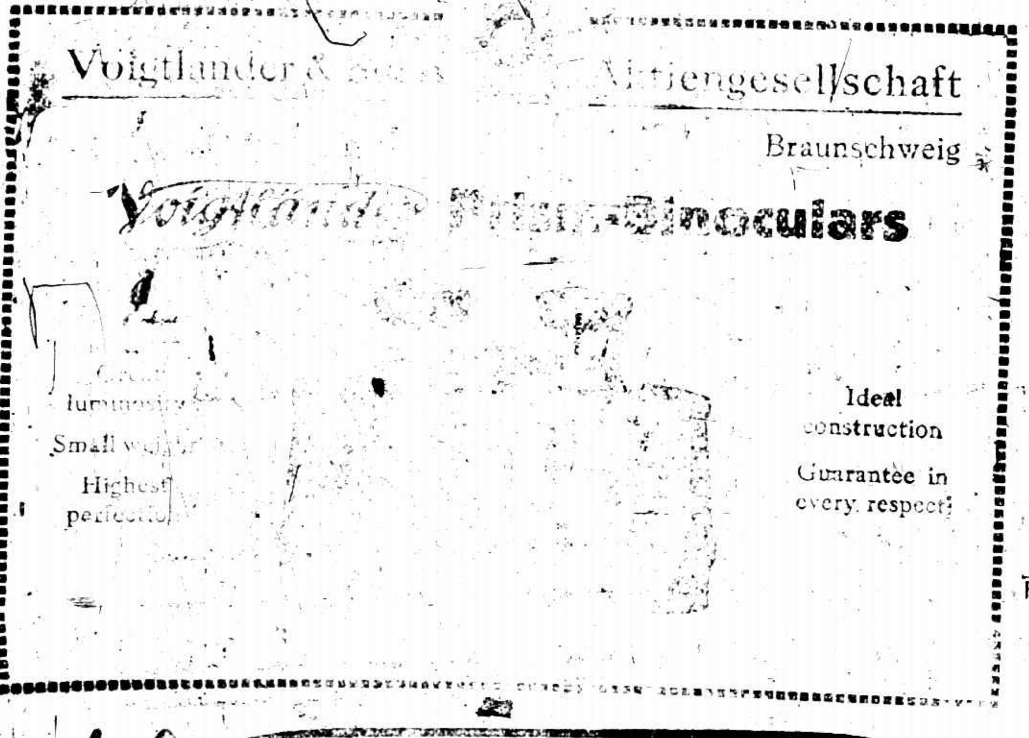

Voigtländer

（福蘇鐵倫達）千里鏡為德國柏林福蘇鐵倫達廠著名出品、其質地之堅固、鏡片之清淨、式樣之精美、構造之玲瓏、早為惠顧諸君所贊許、凡觀賽馬及觀劇、備有本行千里鏡既省目力、又增興趣、或遊歷旅行、登高遠望、則千里如在目前、尤屬必備之品、請速賜顧、幸勿交臂失之

總經理上海江西路六十號德商先靈洋行